



ZBIRKA  
CIVIDINI  
1.12.2018



LI (drugi dio)  
AUKCIJSKA KUĆA BARAC & PERVAN



[WWW.BARPER.COM](http://WWW.BARPER.COM)

**AUKCIJSKA KUĆA  
BARAC & PERVAN**

posredništvo u prodaji

**U DVORANI "KATEDRALA"  
ZAGREB, VLAŠKA 7  
održava se:**

**51. AUKCIJA (II. dio)  
ZBIRKA CIVIDINI**

**Subota, 01.12.2018  
s početkom u 14,00 sati**

**[www.barper.com](http://www.barper.com)**

**E-mail: [baracpervan@gmail.com](mailto:baracpervan@gmail.com)**

Izdavač: Barac-Pervan d. o. o.  
Glavni urednik: Lidija Barac  
Naklada: 500 primjeraka  
Izlazi dva puta godišnje

## Predfilatelija



- 2001** ☒ Omot pisma upućenog iz BARBANA 25.06. 1876 preko Vodnjanja u Pulu. Tranzit i dolaz na poledini. Dobra kvaliteta. Cover of letter sent from BARBANA 25.06. 1876 via Vodnjanja to Pula. Transit and arrival on the back. Good quality. **20**
- 2002** ☒ Pismo s kompletnim sadržajem upućeno iz BRESNITZ (Brežnice) u KAPRONZ (Koprivnicu) 14.02. 1844 godine. Vrlo rijedak žig pošte Brežnica, dobra kvaliteta. Letter with complete content sent from BRESNITZ (Brežnice) to KAPRONZ (Koprivnica) 14.02. 1844. Very rare cancel of Post Office Brežnica, good quality. **40**
- 2003** ☒ Pismo s kompletnim sadržajem upućeno iz ILOK (Iloka) u CARLOVICZ (Srijemske Karlovce) u svibnju 1844 godine. Žig pošte Ilok u crvenoj boji. Dobra kvaliteta. Letter with complete content sent from ILOK (Ilok) to CARLOVICZ (Srijemske Karlovce) in May 1844. Cancel of Postal Office Ilok in red color. Good quality. **30**



- 2004** ☒ Formular građanskog upisnika mrtvih upućen iz GELSA (Jelsa) u CITTAVECCHIA (Starigrad) 28.08. 1878 na otoku Hvaru. Dolaz na poledini. Dobra kvaliteta. The registration form for the deceased sent from GELSA (Jelsa) to CITTAVECCHIA (Starigrad) 28.08. 1878 on island Hvar. Arrival on the back. Good quality. **20**
- 2005** ☒ Pismo s kompletnim sadržajem upućeno iz CARLSTADT (Karlovca) 1822 godine. Rijedak žig pošte CARLSTADT ILLYRIEN. Na pismu vidljiva oštećenja od starosti. Letter with complete content sent from CARLSTADT (Karlovac) 1822. Rare cancel of Post Office CARLSTADT ILLYRIEN. On letter visible damage from old age. **20**
- 2006** ☒ Omot pisma upućenog iz CARNIZZA (Krnica) u POLA (Pula) 29.11. 1882. Tranzit i dolaz na poledini. Dobra kvaliteta. Cover of letter sent from CARNIZZA (Krnica) to POLA (Pula) 29.11. 1882. Transit and arrival on the back. Good quality. **18**



- 2007** ☒ Omot pisma upućenog iz Milne u Pulu 20.08. 1871 godine. Tranzit i dolaz na poledini. Dobra kvaliteta. Cover of letter sent from Milna to Pula 20.08. 1871. Transit and arrival on the back. Good quality. **20**
- 2008** ☒ Pismo s kompletnim sadržajem upućeno iz MITTELBURG (Pazin) u Veronu 1838 godine. Slabije vidljiv dolaz na poledini. Dobra kvaliteta. Letter with complete content sent from MITTELBURG (Pazin) to Veronu 1838. Poorer visible arrival on the reverse. Good quality. **30**
- 2009** ☒ Omot pisma upućenog iz ARBE (Rab) 1844 godine. Dobra kvaliteta. Cover of letter sent from ARBE (Rab) 1844. Good quality. **25**



- 2010** ☒ Omot pisma upućenog iz FIUME (Rijeka) u GRATZ 1831 godine. Rijedak žig pošte Fiume u crvenoj boji. Dobra kvaliteta. Cover of letter sent from FIUME (Rijeka) to GRATZ 1831. Rare cancel of Postal Office Fiume in red color. Good quality. **25**
- 2011** ☒ Omot pisma upućen iz ST.VINCENT (Svetvinčenat) u Pula 25.01. 1870. Dolaz na poleđini. Dobra kvaliteta. Cover of letter sent from ST. VINCENT (Svetvinčenat) to Pula 25.01. 1870. Arrival on the back. Good quality. **20**
- 2012** ☒ Pismo s kompletnim sadržajem upućeno iz S. PIETRO DELLA BRAZZA (Sveti Petar na Braču) 24.09. 1855 godine. Žig pošte Split isti dan na poleđini. Dobra kvaliteta. Letter with complete content sent from S. PIETRO DELLA BRAZZA (Sveti Petar na Braču) 24.09.1855. Cancel of post Split on the back from the same day. Good quality. **25**



- 2013** ☒ Pismo s kompletnim sadržajem upućeno iz SPALATO (Split) u LESINA (Hvar) 22.8. 1833 godine. Dobra kvaliteta. Letter with complete content sent from SPALATO (Split) to LESINA (Hvar) 22.8. 1833. Good quality. **20**
- 2014** ☒ Pismo s kompletnim sadržajem upućeno iz WERPOLIE (Vrpolja) u Našice 08.07. 1848 godine. Tranzit i dolaz na poleđini. Letter with complete content sent from WERPOLIE (Vrpolje) to Našice 08.07. 1848. Transit and arrival on reverse. **20**
- 2015** ☒ Pismo s kompletnim sadržajem upućeno iz VRAGNA (Vrane) u TRIEST (Trst) 1829. godine. Rijedak žig pošte V.VRAGNA. Dobra kvaliteta. Letter with complete content sent from VRAGNA (Vrane) to TRIEST (Trst) 1829. Rare cancel of Post Office V.VRAGNA. Good quality. **40**



- 2016** ☒ Omot pisma upućenog iz VRAGNA (Vrane) u PISINO (Pazin) 04.01. 1854. Dobra kvaliteta. Cover of letter sent from VRAGNA (Vrane) to PISINO (Pazin) 04.01. 1854. Good quality. **20**
- 2017** ☒ Omot pisma upućenog iz DIGNANO (Vodnjan) u POLA (Pula) 1827 godine. Rijedak žig pošte DA DIGNANO. Dobra kvaliteta. Cover of letter sent from DIGNANO (Vodnjan) to POLA (Pula) 1827. Rare cancel of Post Office DA DIGNANO. Good quality. **30**
- 2018** ☒ Omot pisma upućenog iz GIMINO (Žminj) u POLA (Pula) 1870 godine. Dobra kvaliteta. Cover of letter sent from GIMINO (Žminj) to POLA (Pula) 1870. Good quality. **18**



# Hrvatska do 1918.



- 2019** ☒ Pismo s kompletnim sadržajem preporučeno upućeno iz Orebića u Dubrovnik 19.11. 1868. Dobra kvaliteta. **18**  
Letter with complete content sent by registered mail from Orebić to Dubrovnik 19.11. 1868. Good quality.
- 2020** ☒ Preporučeno pismo upućeno iz Capocesto (Primošten) u Šibenik 18.03. 1893. Trag okomitog savijanja, ali ne preko marke. Letter sent by registered mail from Capocesto (Primošten) to Šibenik 18.03. 1893. Trace of vertical bending but not over stamp. **20**
- 2021** ☒ Razglednica upućena s pomoćne pošte ALJMAŠ u Osijek u travnju 1914 godine. Marka oštećena. **14**  
Postcard sent from auxiliary post office ALJMAŠ to Osijek in April 1914. Stamp is damaged.



- 2022** ☒ Razglednica upućena s pomoćne pošte ALMAŠ ŽUP VIROVITICA VM u Osijek 16.03. 1913. Dobra kvaliteta. Postcard sent from auxiliary post office ALMAŠ ŽUP VIROVITICA VM to Osijek 16.03. 1913. Good quality. **14**
- 2023** ☒ Razglednica upućena iz Zagreba preko pomoćne pošte BAČUGA u Grabovac 13.10. 1916. Cenzurirano u Zagrebu. Dobra kvaliteta. Postcard sent from Zagreb via auxiliary post office BAČUGA to Grabovac 13.10. 1916. Censorship Zagreb. Good quality. **14**
- 2024** ☒ Dopisnica upućena s pomoćne pošte BEBRINA u Osijek 24.01. 1919. Dobra kvaliteta. Stationery sent from auxiliary post office BEBRINA to Osijek 24.01. 1919. Good quality. **14**



- 2025** ☒ Razglednica upućena s pomoćne pošte BEKTEŽ u Vukovar 23.08. 1913. Lijepa kvaliteta žiga. Postcard sent from auxiliary post office BEKTEŽ to Vukovar 23.08. 1913. Nice quality of cancel. **16**
- 2026** ☒ Razglednica upućena s pomoćne pošte BEREK 31.12. 1917 u Zagreb. Dobra kvaliteta. Postcard sent from auxiliary post office BEREK 31.12. 1917 to Zagreb. Good quality. **14**

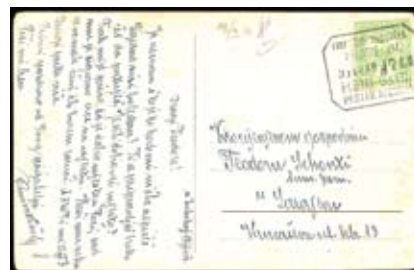

- 2027** ☒ Razglednica upućena s pomoćne pošte BREGI P.U. KLDV. 16.02. 1913. u Novigrad Podravski. Dobra kvaliteta. Rijedak žig. Postcard sent from auxiliary post office BREGI P.U. KLDV. 16.02. 1913 to Novigrad Podravski. Good quality. Rare cancel. **14**
- 2028** ☒ Razglednica upućena s pomoćne pošte CAPRAG P.U. – KLDV 07.11. 1916. u Glinu. Cenzurirana u Zagrebu. Dobra kvaliteta. Postcard sent from auxiliary post office CAPRAG P.U. - KLDV 07.11. 1916 to Glina. Censored in Zagreb. Good quality. **14**
- 2029** ☒ Razglednica upućena s pomoćne pošte CRNAC ŽUP.VIROVITIČKA 17.03. 1914 u Sarajevo. Dobra kvaliteta. Postcard sent from auxiliary post office CRNAC ŽUP.VIROVITIČKA 17.03. 1914. to Sarajevo. Good quality. **16**



- 2030** ☒ Razglednica upućena s pomoćne pošte ČANAK 24.11. 1917 u Innsbruck. Cenzurirana u Zagrebu. Dobra kvaliteta. Postcard sent from auxiliary post office ČANAK 24.11. 1917. to Innsbruck. Censored in Zagreb. Good quality. **14**
- 2031** ☒ Razglednica upućena s pomoćne pošte DONJE PRILIŠĆE 04.05. 1911 u Srijemske Karlovce. Dobra kvaliteta. Postcard sent from auxiliary post office DONJE PRILIŠĆE 04.05. 1911 to Srijemske Karlovce. Good quality. **14**
- 2032** ☒ Razglednica upućena iz Marije Bistrice preko pomoćne pošte PRILIŠĆE DONJE i Netretića u Prilišće 17.08. 1912. Dobra kvaliteta. Postcard sent from Marija Bistrica via auxiliary post office PRILIŠĆE DONJE and Netretić to Prilišće 17.08. 1912. Good quality. **14**



- 2033** ☒ Razglednica upućena s pomoćne pošte GALOVAC 06.09. 1917 u Zagreb. Cenzurirana u dolasku. Postcard sent from auxiliary post office GALOVAC 06.09. 1917 to Zagreb. Censored on arrival. **14**
- 2034** ☒ Poslovna dopisnica upućena s pomoćne pošte GLOGOVNICA 30.10. 1913 u Zagreb. Probušena prilikom umetanja u registrator. Business stationery sent from auxiliary post office GLOGOVNICA 30.10. 1913 to Zagreb. Hole created during insertion in register. **14**
- 2035** ☒ Razglednica upućena s pomoćne pošte HLEBINE U Zagreb. Dobra kvaliteta. Postcard sent from auxiliary post office HLEBINE U Zagreb. Good quality. **14**





- 2036 ☒ Razglednica upućena s pomoćne pošte HRELJIN 30.05. 1908 u Zagreb. Dobra kvaliteta. 14  
Postcard sent from auxiliary post office HRELJIN 30.05. 1908 to Zagreb. Good quality.
- 2037 ☒ Razglednica upućena s pomoćne pošte SVETI JAKOV ŠILJEVICA 22.05. 1917 u Otočac. Cenzurirana u Rijeci. Postcard sent from auxiliary post office SVETI JAKOV ŠILJEVICA 22.05. 1917 to Otočac. Censored in Rijeka. 16



- 2038 ☒ Razglednica upućena s pomoćne pošte JALŽABET 08.02. 1914 u Varaždin. Dobra kvaliteta. 14  
Postcard sent from auxiliary post office JALŽABET 08.02. 1914 to Varaždin. Good quality.
- 2039 ☒ Razglednica upućena s pomoćne pošte KAŠINA 30.06. 1900 u Genevu. Dobra kvaliteta 14  
Postcard sent from auxiliary post office Kašina 30.06. 1900 to Genova. Good quality.
- 2040 ☒ Dopisnica upućena s pomoćne pošte KAŠT 13.05. 1916. u Zagreb. Dobra kvaliteta. 14  
Stationery sent from auxiliary post office KAŠT 13.05. 1916 to Zagreb. Good quality.



- 2041 ☒ Dopisnica upućena s pomoćne pošte KLOKOČEVCI 14.04. 1917 u Osijek. Cenzurirana u dolasku. 14  
Stationery sent from auxiliary post office KLOKOČEVCI 14.07.1917 in Osijek. Censored on arrival.
- 2042 ☒ Razglednica upućena s pomoćne pošte KLOKOČEVCI NAŠIČKI 20.07. 1914 u Zagreb. Dobra kvaliteta. 14  
Postcard is sent from auxiliary post office KLOKOČEVCI NAŠIČKI 20.07. 1914 to Zagreb. Good quality.
- 2043 ☒ Razglednica upućena s pomoćne pošte KRASICA 22.04. 1909. u Otočac. Dobra kvaliteta. 14  
Postcard is sent from auxiliary post office KRASICA 22.04. 1909 to Otočac. Good quality.



- 2044** ☒ Dopisnica upućena s pomoćne pošte KREŠTELOVAC 28.07. 1913 u Zagreb. Dobra kvaliteta. Stationery sent from auxiliary post office KREŠTELOVAC 28.07. 1913 to Zagreb. Good quality. **16**
- 2045** ☒ Razglednica upućena s pomoćne pošte KUŽELJ 02.02. 1911. Dobra kvaliteta. Postcard sent from auxiliary post office KUŽELJ 02.02. 1911. Good quality. **16**
- 2046** ☒ Paketna karta za paket upućen s pomoćne pošte LUŽANI 13.04. 1916. u Smiljan. Dobra kvaliteta. Parcel card sent from auxiliary post office LUŽANI 13.04. 1916 to Smiljan. Good quality. **14**
- 2047** ☒ Paketna karta za paket upućen s pomoćne pošte MARGEČANI 01.07. 1917. u Kuželj. Reparirana. Parcel card sent from auxiliary post office MARGEČANI 01.07. 1917 to Kuželj. Repaired. **14**

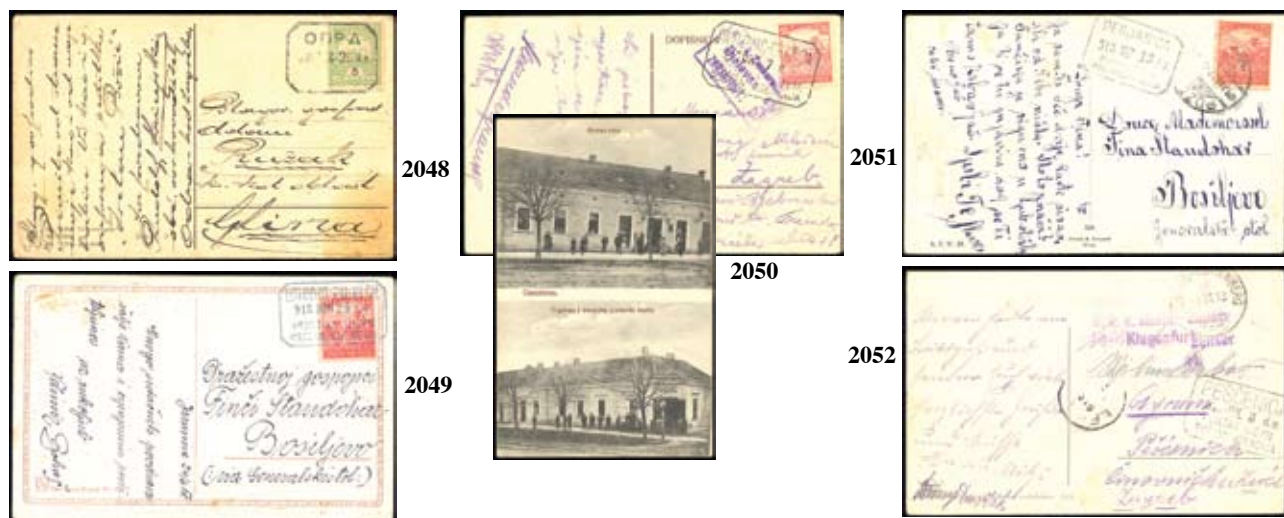

- 2048** ☒ Razglednica upućena s pomoćne pošte ODRA u Glinu. Postcard sent from auxiliary mail ODRA to Glina. **14**
- 2049** ☒ Razglednica upućena s pomoćne pošte OSTROVO P.U. KLDV. 25.07. 1918 u Bosiljevo. Dobra kvaliteta. Postcard sent from auxiliary post office OSTROVO P.U. KLDV. 25.07. 1918 to Bosiljevo. Good quality. **16**
- 2050** ☒ Razglednica upućena s pomoćne pošte PAVLOVAC-DRAŽICA 07.10. 1917 u Zagreb. Cenzurirana u dolasku. Dobra kvaliteta. Postcard sent from auxiliary post office PAVLOVAC-DRAŽICA 07.10. 1917 to Zagreb. Censored on arrival. Good quality. **16**
- 2051** ☒ Razglednica upućena s pomoćne pošte PERJASICA 10.09. 1918 u Bosiljevo. Dobra kvaliteta. Postcard sent from auxiliary post office PERJASICA 10.09. 1918 to Bosiljevo. Good quality. **14**
- 2052** ☒ Razglednica upućena iz Njemačke 04.07. 1913 u Zagreb na pomoćnu poštu PEŠČENICA. Dobra kvaliteta. Postcard sent from Germany 04.07. 1913 to Zagreb to auxiliary post office PEŠČENICA. Good quality. **14**





- 2053** ☒ Dopisnica upućena s pomoćne pošte PETERANEC 27.03. 1916 u Zagreb. Cenzurirana u dolasku. Stationery sent from auxiliary post office PETERANEC 27.03. 1916 to Zagreb. Censored on arrival. **14**
- 2054** ☒ Razglednica upućena s pomoćne pošte PLEMENTAŠ 23.04. 1917. u Ilok. Cenzurirana u Karlovcu. Dobra kvaliteta. Postcard sent from auxiliary post office PLEMENTAŠ 23.04. 1917 to Ilok. Censored in Karlovac. Good quality. **16**
- 2055** ☒ Dopisnica upućena s pomoćne pošte SESVETE PODRAVSKE 21.06. 1913 u Zagreb. Dobra kvaliteta. Stationery sent from auxiliary post office SESVETE PODRAVSKE 21.06. 1913 to Zagreb. Good quality. **14**

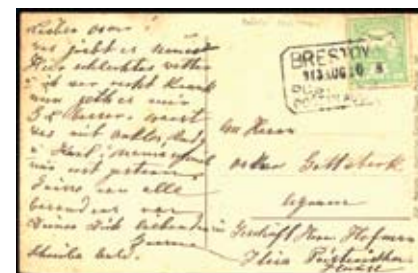

- 2056** ☒ Razglednica upućena s pomoćne pošte POLJANA 12.05. 1916. u Zagreb. Cenzurirana u dolasku. Dobra kvaliteta. Postcard sent from auxiliary post office POLJANA 12.05. 1916 to Zagreb. Censored on arrival. Good quality. **14**
- 2057** ☒ Razglednica upućena s pomoćne pošte BREGI (Podravski Bregi) 04.01. 1909. Dobra kvaliteta. Postcard sent from auxiliary post office BREGI (Podravski Bregi) 04.01. 1909. Good quality. **14**
- 2058** ☒ Razglednica upućena s pomoćne pošte BRESTOVAC (Požeški Brestovac) 10.08. 1913. Postcard sent from auxiliary post office BRESTOVAC (Požeški Brestovac) 10.08. 1913. **14**



2059



2060

- 2059** ☒ Razglednica upućena s pomoćne pošte RIJENCI 12.04. 1912 u Zagreb. Postcard sent from auxiliary post office RIJENCI 12.04. 1912 to Zagreb. **14**
- 2060** ☒ Razglednica upućena s pomoćne pošte RUŠEVO 15.06. 1918 u Samobor. Dobra kvaliteta. Postcard sent from auxiliary post office RUŠEVO 15.06. 1918 to Samobor. Good quality. **14**
- 2061** ☒ Razglednica upućena s pomoćne pošte Kobaš (Slavonski Kobaš) 06.11. 1911. u Osijek. Dobra kvaliteta. Postcard sent from auxiliary post office Kobaš (Slavonski Kobaš) 06.11. 1911 to Osijek. Good quality. **16**
- 2062** ☒ Dopisnica upućena s pomoćne pošte STAJNICA 16.02. 1912 u Zagreb. Dobra kvaliteta. Stationery sent from auxiliary post office STAJNICA 16.02. 1912 to Zagreb. Good quality. **14**



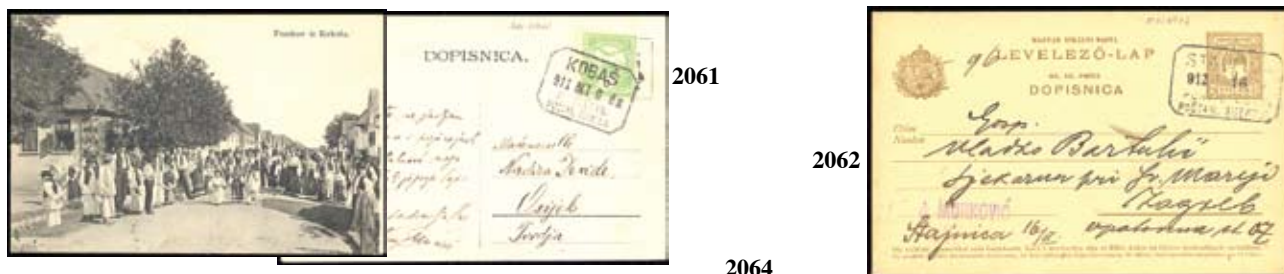

- 2063** ☒ Razglednica upućena s pomoćne pošte JANKOVCI (Stari Jankovci) 30.12. 1906 preko Iloka u Varaždin. Dobra kvaliteta. Postcard sent from auxiliary post office JANKOVCI (Stari Jankovci) 30.12. 1906 via Ilok to Varaždin. Good quality. **14**
- 2064** ☒ Razglednica upućena iz Zagreba na pomoćnu poštu ŠESTINE u Šestinama 23.03. 1911. Dobra kvaliteta. Postcard sent from Zagreb to auxiliary post office ŠESTINE in Šestinama 23.03. 1911. Good quality. **14**
- 2065** ☒ Dopisnica upućena s pomoćne pošte ŠIROKA KULA 28.12. 1914 u Lepoglavu. Dobra kvaliteta. Stationery sent from auxiliary post office ŠIROKA KULA 28.12. 1914 to Lepoglava. Good quality. **14**



- 2066** ☒ Razglednica upućena iz Zagreba na pomoćnu poštu ŠKRLJEVO 12.08. 1909. Dobra kvaliteta. Postcard sent from Zagreb to auxiliary post office ŠKRLJEVO 12.08. 1909. Good quality. **14**
- 2067** ☒ Razglednica upućena s pomoćne pošte ŠLJIVOŠEVCI 22.07. 1917 u Batajnicu. Cenzurirana u Osijeku. Postcard sent from auxiliary post office ŠLJIVOŠEVCI 22.07. 1917 to Batajnicu. Censored in Osijek. **14**
- 2068** ☒ Dopisnica upućena iz pomoćne pošte VILJEVO 26.11. 1913 u Zagreb. Dobra kvaliteta. Stationery sent from auxiliary post office VILJEVO 26.11. 1913 to Zagreb. Good quality. **14**



- 2069** ☒ Razglednica upućena s pomoćne pošte NOVO SELO (Vinkovačko Novo Selo) 24.03. 1915 u Osijek. Postcard sent from auxiliary post office NOVO SELO (Vinkovačko Novo Selo) 24.03. 1915 to Osijek. **14**
- 2070** ☒ Razglednica upućena s pomoćne pošte VOJAKOVAC 08.04. 1909 u Zagreb. Postcard sent from auxiliary post office VOJAKOVAC 08.04. 1909 to Zagreb. **14**
- 2071** ☒ Dopisnica upućena s pomoćne pošte MURASIKLOS (Vratišinec) 1914 u Zagreb. Dobra kvaliteta. Stationery sent from auxiliary post office MURASIKLOS (Vratišinec) 1914 to Zagreb. Good quality. **16**



2072



2073



2074

- 2072 ☒ Razglednica upućena s pomoćne pošte VUKOSAVLJEVICA 23.07. 1918 u Mađarsku. Dobra kvaliteta. 14  
Postcard sent from auxiliary post office VUKOSAVLJEVICA 23.07. 1918 to Hungary. Good quality.
- 2073 ☒ Razglednica upućena s pomoćne pošte DRIVENIČKI ZAGRAD (Zagrad) 18.09. 1917 u Križevce. 14  
Postcard sent from auxiliary post office DRIVENIČKI ZAGRAD (Zagrad) 18.09. 1917 to Križevci.
- 2074 ☒ Razglednica upućena s pomoćne pošte ZRIN 20.08. 1915 u Bosiljevo. Cenzurirana u Zagrebu. Dobra kvaliteta. 16  
Postcard sent from auxiliary post office ZRIN 20.08. 1915 to Bosiljevo. Censored in Zagreb. Good quality.



2075



2076



2079

2077



2080



2081





- 2075 ☒ Razglednica upućena s pomoćne pošte ŽIROVAV 05.09. 1916 u Bosansku Krupu, preadresirana u Sarajevo. Cenzurirana u Zagrebu. Jedna marka oštećena. Postcard sent from auxiliary post office ŽIROVAV 05.09. 1916 to Bosanska Krupa, re-addressed to Sarajevo. Censored in Zagreb. One stamp is damaged. 14
- 2076 ☒ Paketna karta za paket upućen s pomoćne pošte KREŠTELOVAC 21.03. 1918 u Selca. Trag okomitog savijanja. Parcel card sent from auxiliary post office KREŠTELOVAC 21.03. 1918 to Selca. Trace of vertical bending. 14
- 2077 ☒ Lot 13 dopisnica i razglednicama sa žigovima pomoćnih pošta. Lošija kvaliteta. Lot of 13 stationery and postcards with cancels of auxiliary post office. Poorer quality. 25
- 2078 ☒ Lot četiri razglednice sa žigovima pomoćnih pošta. Lošija kvaliteta. Lot of 4 postcards with cancels of auxiliary post office. Poorer quality. 14
- 2079 ☒ Razglednica upućena prugom BJELOVAR-GAREŠNICA 462 u Garešnicu 26.07. 1915 i prugom GAREŠNICA-BJELOVAR u Brod na Savi. Dobra kvaliteta. Postcard sent to Garešnica cancelled by T.P.O. BJELOVAR-GAREŠNICA 462 postmark 26.07. 1915. Another postcard sent to Brod na Savi also cancelled by T.P.O. GAREŠNICA-BJELOVAR 462 postmark. Good quality. 20
- 2080 ☒ Razglednica upućena prugom ČAKOVEC-BOBA 84 u Zalu 1903 godine. Postcard sent to Zala 1903 y. cancelled by T.P.O. ČAKOVEC-BOBA 84. 14
- 2081 ☒ Razglednica upućena prugom NOVSKA-DUGO SELO 258 predana na otpremu u Kutini i razglednica upućena prugom DUGO SELO-NOVSKA 258. Postcard handed over in Kutina cancelled by T.P.O. NOVSKA-DUGO SELO 258 and postcard cancelled by T.P.O. DUGO SELO-NOVSKA 258. 16



- 2082 ☒ Razglednica upućena prugom KARPLYVAROS-CAPRAG-SISAK 320 u Zagreb 22.07. 1913. Dobra kvaliteta. Postcard sent to Zagreb cancelled by T.P.O. KARPLYVAROS-CAPRAG-SISAK 320 postmark 22.07. 1913. Good quality. 16
- 2083 ☒ Razglednica upućena prugom SZLAV. VEROCZE-KOROS 236 SZ (Virovitica-Križevci) predana na otpremu na Bjelovarskom kolodvoru 06.02. 1911. Dobra kvaliteta. Postcard cancelled by T.P.O. SZLAV. VEROCZE-KOROS 236 SZ (Virovitica-Križevci) handed over at train station Bjelovar, postmark 06.02. 1911. Good quality. 14
- 2084 ☒ Razglednica upućena prugom ESZEK-BARCS-NAGY KANIZSA 26A (Osijek-Nagy Kanizsa) predana na otpremu na kolodvoru u Osijeku. Dobra kvaliteta. Postcard cancelled by T.P.O. ESZEK-BARCS-NAGY KANIZSA 26A (Osijek-Nagy Kanizsa) handed over at train station in Osijek. Good quality. 14



- 2085 ☒ Razglednica upućena prugom ESZEK-NOSKOVCI 240 (Osijek-Noskovci) 11.05. 1912 u Zagreb. Postcard sent to Zagreb, cancelled by T.P.O. ESZEK-NOSKOVCI 240 (Osijek-Noskovci) postmark 11.05. 1912. 16
- 2086 ☒ Razglednica upućena prugom ESZEK-SZEGED 29 u Osijek 06.07. 1902. Postcard sent to Osijek, cancelled by T.P.O. ESZEK-SZEGED 29, postmark 06.07. 1902. 14



- 2087** ☒ Dvije razglednice upućene prugom ESZEK-SZEGED 162 SZ i SZEGED-ESZEK 162 SZ (Osijek-Szeget) iz 1907 i 1908 godine. Two postcards cancelled by T.P.O. ESZEK-SZEGED 162 SZ and SZEGED-ESZEK 162 SZ (Osijek-Szeget) from 1907 and 1908 year. **16**
- 2088** ☒ Razglednica upućena prugom VRPOLJE-ESZEK 340 (Osijek-Vrpolje) 13.05. 1911. Predana na otpremu na kolodvor u Đakovu. Dobra kvaliteta. Postcard cancelled by T.P.O. VRPOLJE-ESZEK 340 (Osijek-Vrpolje), postmark 13.05. 1911. Handed over in train station in Đakovo. Good quality. **14**
- 2089** ☒ Lot dopisnica upućena prugom PAKRACZ-BARCS 140 SZ u Gjulaves 13.01. 1912. Predana na otpremu na kolodvoru u Daruvaru. Dopisnica upućena prugom PAKRACZ-BARCS 139 SZ u Zagreb 04.09. 1899. Predana na otpremu na kolodvoru u Daruvaru. Razglednica upućena prugom BARCS-PAKRACZ 140 ZS u Zelčin 11.06. 1910. Lot of stationery, one sent to Gjulaves cancelled by T.P.O. PAKRACZ-BARCS 140 SZ, postmark 13.01. 1912. Handed over in train station in Daruvar. Stationery sent to Zagreb cancelled by T.P.O. PAKRACZ-BARCS 139 SZ, postmark 04.09. 1899. Handed over in train station in Daruvar. Postcard sent to Zelčin cancelled by T.P.O. BARCS-PAKRACZ 140 ZS, postmark 11.06. 1910. **20**
- 2090** ☒ Razglednica upućena prugom TRIEST-PARENZO 341 u Novigrad 13.05. 1910. Predana na otpremu na pomoćnoj pošti S. BARTOLOMEO. Postcard sent to Novigrad cancelled by T.P.O. TRIEST-PARENZO 341 postmark 13. 05. 1910. Item posted at the auxiliary post office of ST.BARTOLOMEO **14**
- 2091** ☒ Razglednica upućena prugom POLA-DIVAČA 151 u Beč 17.07. 1912 i dopisnica upućena prugom DIVAČA-POLA 151 u Roč 20.08. 1917. Dobra kvaliteta. Postcard sent to Wien cancelled by T.P.O. POLA-DIVAČA 151 postmark 17.07. 1912 and stationery sent to Roč cancelled by T.P.O. DIVAČA-POLA 151 postmark 20.08. 1917. Good quality. **16**



- 2092** ☒ Razglednice upućene prugom POLA-DIVAČA 339 i DIVAČA-POLA 338 u Beč i Pičan 1910 godine. Dobra kvaliteta. Postcards sent to Wien and Pičan cancelled by T.P.O. POLA-DIVAČA 339 and T.P.O. DIVAČA-POLA 338, 1910 y. Good quality. **18**
- 2093** ☒ Lot tri razglednice upućene prugom FIUME-NAGY KANIZSA 63 s oznakama A,B i C u žigovima. Sve iz 1914 godine. Three postcard cancelled by T.P.O. FIUME-NAGY KANIZSA 63 with markings A,B and C in postmarks, all from 1914 y. **20**



2094



2095



2096

- 2094** ☒ Lot dvije razglednice upućene prugom FIUME-NAGY KANIZSA 64 s oznakama B i C u žigovima. Iz godina 1913 i 1914. Two postcards cancelled by T.P.O. FIUME-NAGY KANIZSA 64 with marking B and C in postmarks, 1913 and 1914 y. **16**
- 2095** ☒ Lot dvije razglednice upućene prugom NAGY KANIZSA-FIUME 63 C i 64 C u Skrad i Zagreb 1911 i 1912 godine. Two postcards sent to Skrad and Zagreb cancelled by T.P.O. NAGY KANIZSA-FIUME 63 C AND 64 C, 1911 and 1912 y. **16**
- 2096** ☒ Lot dvije dopisnice upućene prugom NAGY KANIZSA-BROD 25 ZS u Grubišno Polje 31.08. 1899 i druga prugom BROD-NAGY KANIZSA SZ u Zagreb 10.01. 1891. Two postcards, one sent to Grubišno Polje cancelled by T.P.O. NAGY KANIZSA-BROD 25 ZS postmark 31.08. 1899. Second sent to Zagreb cancelled by T.P.O. BROD-NAGY KANIZSA SZ, postmark 10.01. 1891. **18**
- 2097** ☒ Zatvorena dopisnica upućena prugom FIUME-ST.PETER i KR 350 u Mostar 24.10. 1910. Closed stationery sent to Mostar cancelled by T.P.O. FIUME-ST.PETER i KR. 350, postmark 24.10. 1910. **16**
- 2098** ☒ Lot tri razglednice upućene prugom FIUME-UJDOMBOVAR-BUDAPEST 402 A, druga FIUME-UJDOMBOVAR-BUDAPEST 402 B i treća FIUME-UJDOMBOVAR-BUDAPEST 402C. Three postcards cancelled by T.P.O. FIUME-UJDOMBOVAR-BUDAPEST 402 A, T.P.O. FIUME-UJDOMBOVAR-BUDAPEST 402 B and T.P.O. FIUME-UJDOMBOVAR-BUDAPEST 402C. **18**





2098



2101



- 2099** ☒ Dopisnica upućena prugom FIUME-SZ.PETER u Graz 03.03. 1907. Stationery sent to Graz cancelled by T.P.O. FIUME-SZ.PETER, postmark 03.03. 1907. **16**
- 2100** ☒ Dvije razglednice upućene prugom SZISZEK-VRGINMOST 320 i obrnuto VRGINMOST-SZISZEK 320 obje za Zagreb. Two postcard sent to Zagreb cancelled by T.P.O. SZISZEK-VRGINMOST 320 and T.P.O. VRGINMOST-SZISZEK 320. **18**
- 2101** ☒ Lot pet dopisnica i razglednica upućenih prugom BROD-BUDAPEST 31 s oznakama u žigu B i D te tri prugom BUDAPEST-BROD 31 sa A,B i E oznakama u žigu. Five stationery and postcard cancelled by T.P.O. BROD-BUDAPEST 31 with marking in postmark B and D, three cancelled by T.P.O. BUDAPEST-BROD 31 with A,B and E markings in postmark. **20**
- 2102** ☒ Lot dvije razglednice 1910 i dopisnica 1907 upućene prugom BROD-BUDAPEST 32 s oznakom C,D i E. Dobra kvaliteta. Two postcards from 1910 and one stationery from 1907 y. cancelled by T.P.O. BROD-BUDAPEST 32 with markings C,D and E. Good quality. **20**
- 2103** ☒ Razglednica upućena prugom NAGY KANIZSA-BROD 25 SZ u Osijek u travnju 1913 godine. Postcard cancelled by T.P.O. NAGY KANISZA-BROD 25 SZ sent to Osijek in April 1913. **14**
- 2104** ☒ Razglednica upućena prugom BROD-NAGY KANIZSA 26 ZS u Budimpeštu 19.03. 1911. Dobra kvaliteta. Postcard sent to Budapest cancelled by T.P.O. BROD-NAGY KANIZSA 26 ZS, postmark 19.03. 1911. Good quality. **14**
- 2105** ☒ Razglednica upućena prugom NAGY KANIZSA-BROD SZ 61 u Osijek 02.04. 1913 godine i BROD-NAGY KANIZSA SZ 61 u Zagreb 27.12. 1908. Postcard sent to Osijek cancelled by T.P.O. NAGY KANIZSA-BROD SZ 61, postmark 02.04. 1913 and postcard sent in Zagreb cancelled by T.P.O. BROD-NAGY KANIZSA SZ 61, postmark 27.12. 1908. **18**



2102



2103



2104



2105



2106



2107

2108



- 2106 ☒ Razglednica upućena prugom SZABADKA-BROD SZ 161 B u Đakovo i pismo upućeno prugom BROD-SZABADKA SZ 161 C predano na kolodvoru u Brodu. Postcard sent in Đakovo cancelled by T.P.O. SZABADKA-BROD SZ 161 B and letter cancelled by T.P.O. BROD-SZABADKA SZ 161 C, handed over in train station Brod. 18
- 2107 ☒ Dopisnica upućena prugom KNIN-SPLJET (SPALATO) 733 u Jelsu 12.09. 1917. Stationery sent in Jelsa cancelled by T.P.O. KNIN-SPLJET (SPALATO) 733, postmark 12.09. 1917. 14
- 2108 ☒ Dopisnica upućena prugom SINJ-SPLIT (SPALATO) 734 u Osijek 12.06. 1914. Stationery sent to Osijek cancelled by T.P.O. SINJ-SPLIT (SPALATO) 734, postmark 12.06. 1914. 14



- 2109 ☒ Razglednica upućena prugom PERKOVIĆ-ŠIBENIK (SEBENICO) 730 u Trebinje 26.03. 1919. Postcard sent in Trebinje cancelled by T.P.O. PERKOVIĆ-ŠIBENIK (SEBENICO) 730, postmark 26.03. 1919. 14



- 2110 ☒ Razglednica upućena prugom GOLUBOVEC-LEPOGLAVA 332 u Lepoglavu 24.12. 1913. Postcard sent in Lepoglava cancelled by T.P.O. GOLUBOVEC-LEPOGLAVA 332, postmark 24.12. 1913. 14





- 2111 ☒ Razglednica upućena prugom INDJIJA-VINKOVCI 170 u Osijek 13.07. 1913. 14  
Postcard sent in Osijek cancelled by T.P.O. INDJIJA-VINKOVCI 170, postmark 13.07. 1913.

- 2112 ☒ Razglednica upućena prugom ZAGRAB-DUGOSELO-PAKRAC 258 A u Viroviticu 13.10. 1914. 14  
Postcard sent in Virovitica cancelled by T.P.O. ZAGRAB-DUGOSELO-PAKRAC 258 A, postmark 13.10. 1914.



2113

- 2113 ☒ Tri razglednice upućene prugom ZAGRAB-UJDOMBOVAR-BUDAPEST 406 s oznakama u žigu A, B i C. 20  
Three postcards cancelled by T.P.O. ZAGRAB-UJDOMBOVAR-BUDAPEST 406 with markings in postmark A, B and C.



2114

- 2114 ☒ Razglednica upućena prugom CSAKATORNYA-ZAGRAB 65 SZ u Sagor 13.04. 1900. 14  
Postcard sent in Sagor cancelled by T.P.O. CSAKATORNYA-ZAGRAB 65 SZ, postmark 13.04. 1900.



2115

- 2115 ☒ Razglednica upućena prugom CSAKATORNYA-ZAGREB 65 u Zagreb 07.05. 1918. 14  
Postcard sent in Zagreb cancelled by T.P.O. CSAKATORNYA-ZAGREB 65, postmark 07.05. 1918.



2116



2117



2118

- 2116 ☒ Razglednica upućena prugom CSAKATORNYA-ZAGRAB 66 SZ u Veliko Trgovište 1905 godine i razglednica upućena prugom ZAGRAB-CSAKATORNYA 66 ZS 1902 godine. Postcard sent in Veliko Trgovište cancelled by T.P.O. CSAKATORNYA-ZAGRAB 66 SZ, 1905 y. and postcard cancelled by T.P.O. ZAGRAB-CSAKATORNYA 66 SZ, 1902 y. 18
- 2117 ☒ Dvije razglednice upućene prugom DOBERLIN-ZAGREB 304 A i B u Osijek i Orle 1903 godine. Two postcards sent in Osijek and Orle cancelled by T.P.O. DOBERLIN-ZAGREB 304 A and B, 1903 y. 18
- 2118 ☒ Razglednica upućena prugom ZAGRAB-FIUME SZ 64 u Otočac 12.01. 1902 i pismo upućeno prugom FIUME-ZAGRAB 64 SZ u Koprivnicu 13.08. 1903. Postcard sent in Otočac cancelled by T.P.O. ZAGRAB-FIUME SZ 64, postmark 12.01. 1902. Letter sent in Koprivnica cancelled by T.P.O. FIUME-ZAGRAB 64 SZ, postmark 13.08. 1903. 18



- 2119 ☒ Razglednica upućena prugom ZAGRAB-FIUME SZ 63 u Komorske Moravice 07.05. 1909 i razglednica upućena prugom FIUME-ZAGRAB SZ 63 u Zagreb 29.05. 1912. Dobra kvaliteta. Postcard sent in Komorske Moravice cancelled by T.P.O. ZAGRAB-FIUME SZ 63, postmark 07.05. 1909 and postcard sent in Zagreb cancelled by T.P.O. FIUME-ZAGRAB SZ 63, postmark 29.05. 1912. 18
- 2120 ☒ Tri zatvorene dopisnice upućene prugom BUDAPEST-ZIMONY 18 sa slovima u žigu B, C i D sve 1913 godina. Three closed stationery cancelled by T.P.O. BUDAPEST-ZIMONY 18, with markings in postmark B, C and D, all 1913 year. 18

## SHS - Hrvatska



- 2121 \*\* Michel br. 62, bijela brojka, jedna od najcjenjenijih i najrijeđih hrvatskih maraka, kamenotisak, čista u odličnoj kvaliteti, atest Flec. Odlična kvaliteta. Mi.No. 62, white number, one of most rare Croatian stamps, stoneprint. MNH stamp in excellent condition, Flec certificate. Excellent quality. 300
- 2122 \*\* Michel broj 63, bijela brojka, čista bez falca, atest Tubinović. Odlična kvaliteta. Mi.No. 63, white number, MNH, certificate Tubinović. Excellent quality. 20
- 2123 \*\* Michel broj 64/65 serija čista bez falca, atest Fleck. Odlična kvaliteta. Mi.No. 64/65, MNH series, certificate Felck. Excellent quality. 35
- 2124 \*\* Michel broj 89 prva ploča, čista bez falca, rijetko, atest Ercegović, odlična kvaliteta. Mi.No. 89 first plate, MNH, rare, certificate Ercegović, excellent quality. 40





2125



2127



2126



2128

- 2125** \*\* Michel broj 51/54 čista bez falca, atest Ercegović, odlična kvaliteta. 40  
Mi.No. 51/54, MNH, certificate Ercegović, excellent quality.
- 2126** (\*) Michel broj 51/54 nezupčana na sivkastom papiru, atest Ercegović, odlična kvaliteta. 40  
Mi.No. 51/54 imperforate series on greyish paper, certificate Ercegović, excellent quality.
- 2127** \*\* Porto, neizdate marke od 5 i 6 fillira, atrest Tubinović, odlična kvaliteta. 30  
Porto, not issued stamps of 5 and 6 filir, certificate Tubinović, excellent quality.
- 2128** \*\* Michel broj 30 dvostruki pretisak, atest Ercegović. Odlična kvaliteta. 20  
Mi.No. 30, double overprint, certificate Ercegović. Excellent quality.



2129

2130

2131

- 2129** Zbirka maraka SHS Hrvatska. Pogreške pretiska i tiska, probni otisci, boje, ploče, zupčanja. Odlično za 140  
popunjavanje zbirke. Visoke pojedinačne cijene. Collection of SHS Croatia stamps. Errors of print and over-  
print, trial prints, colors, plates, perforation. Excellent for filling the collection.
- 2130** Murtsko Središće, Prelog i Prekmurje, zanimljiva i dobra zbirka. Izuzetno povoljna početna cijena. 100  
Mursko Središće, Prelog and Prekmurje, interesting and good collection. Very low starting price.
- 2131** Mala zbirka maraka SHS Hrvatska i SHS Bosna i Hercegovina. Puno zanimljivog materijala. 30  
Small collection of SHS Croatia and SHS Bosnia and Herzegovina stamps. intersting materila.



# Rijeka, Dalmacija i Baranja



- 2132** ▲ Rijeka Michel broj I izuzetno rijetka marka s visokom kataloškom vrijednošću. Isječak sa žigom pošte FIUME 7. Dec. 1918. Luksuzna kvaliteta. Fotoatest Raybaudi. Rijeka Mi.No. I, rare stamp with high catalogue value. Fragment with cancel FIUME 7. Dec. 1918. Good quality. Photo certificate Raybaudi. **190**
- 2133** \* Michel broj 25, Aldo d'Urso katalog broj 46, ručni pretisak, fotoatest Petric. **30**  
Mi.No. 25, Aldo d'Urso catalogue No. 46, hand overprint, photo certificate Petric.
- 2134** ☉ Michel broj 96 par, sredina i dva ruba nezupčana, odlična kvaliteta, fototest Petric. **30**  
Mi.No. 96 pair, middle and two edges imperforate, excellent quality, photo certificate Petric.
- 2135** \* Izdanje za Kvarnerske otoke, 1 lira na 25 centi crveni pretisak, prvi tisak, Michel broj 14. Vrlo rijetka marka, fotoatest Petric. Edition for Kvarnerski islands, 1 lira on 25 cent, red overprint, first print, Mi.No. 14. Very rare stamp, photo certificate Petric. **100**
- 2136** \* Izdanje za Kvarnerske otoke, 1 lira na 25 centi crveni pretisak, drugi tisak, Michel broj 14. Vrlo rijetka marka, fotoatest Petric. Edition for Kvarnerski islands, 1 lira on 25 cent, red overprint, second print, Mi.No. 14. Very rare stamp, photo certificate Petric. **100**



2137



2138

2139



- 2137** \* Izdanje za Kvarnerske otoke Michel broj 1/19 osim marke Michel broj 15. Visoka kataloška vrijednost. Uz to i vodoravni par Michel broj 5 sredina nezupčana. Vrlo rijetko. **170**  
Edition for Kvarnerski islands, Mi.No. 1/19 without stamp Mi.No. 15. High catalogue value. Horizontal pair Mi.No. 5, imperforate middle. Very rare.
- 2138** \* Izdanje za otok Krk, pretisak VEGLIA manjim slovima, kompletno, Michel broj 28II-35II, trag falca jedva vidljiv. Dobra kvaliteta. Edition for island Krk, overprint VEGLIA in smaller letter, complete, Mi.No. 28II-35II, mildly visible trace of hinge. Good quality. **70**
- 2139** \*\*/\* Izdanje za otok Krk, pretisak VEGLIA velikim slovima, kompletno, Michel broj 28I-31I, trag falca jedva vidljiv. Edition for island Krk, overprint VEGLIA in big letters, complete, Mi.No. 28I-31I, hardly visible trace of hinge. **200**





- 2140 \* Izdaje za otok Rab, pretisak ARBE manjim slovima, kompletno, Michel broj 20II-27II, marka od 20 centi s obrnutim pretiskom ARBE nešto lošije kvalitete. Edition for island Rab, overprint ARBE in smaller letters, complete, Mi.No. 20II-27II, stamp of 20 cent with inverted overprint ARBE in poorer quality. 80
- 2141 \*\*/\* Izdaje za otok Rab, pretisak ARBE velikim slovima, kompletno, Michel broj 20I-23I, trag falca jedva vidljiv. Edition for island Rab, overprint ARBE in big letters, complete, Mi.No. 20I-23I, hardly visible trace of hinge. 200



2142

2143



2144

2145

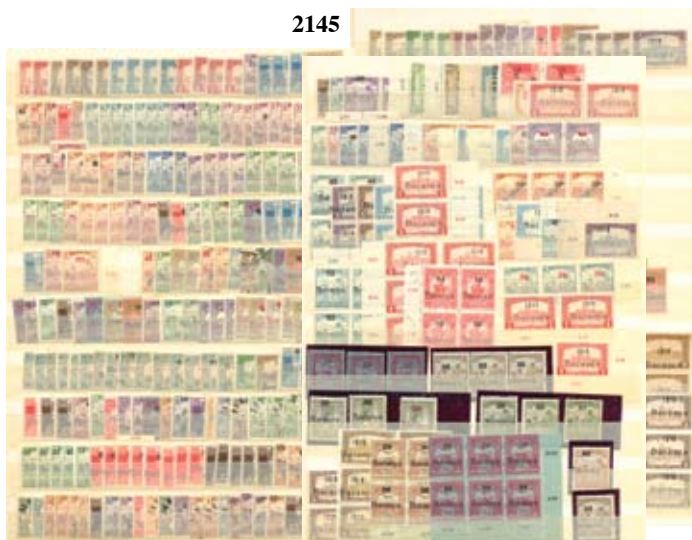

- 2142 ▲ Marke za vojnu poštu, kompletan niz na isječcima poništene žigom vojne pošte. Dobra kvaliteta. Stamps for military mail, complete set on fragments, cancelled with postmark of military mail. Good quality. 30
- 2143 Zbirka maraka Rijeke i Kvarnerskih otoka. Nepregledani materijal. Collection of stamps of Rijeka and Kvarner island. Not reviewed material. 40
- 2144 Mala zbirka maraka Talijanske okupacije Dalmacije te područje Venecia Giulia. Small collection of stamps of Italian occupation of Dalmatia and area of Venetia Giulia. 20
- 2145 Baranja, zanimljiva zbirka maraka u dobroj kvaliteti. Nepregledani materijal. Tipovi, pomaci, pogreške itd. Baranya, interesting collection of stamps in good quality. Not reviewed material. Types, shifts, errors, etc. 50



# Nezavisna Država Hrvatska



2149

2146



2147



2148



2150

2152



2155



2151



2153



2154



- 2146** \*\* Michel broj 9 vodoravni niz od četiri marke s dvostrukim pretiskom od kojega je jedan slijepi dok je drugi jako pomaknut u desno i gore. Vrlo atraktivno. Odlična kvaliteta. Mi.No. 9, horizontal set of four stamp with double overprint, one of which is blind and another is very shifted up and to the right. Very attractive, excellent quality. **50**
- 2147** \*\* Michel broj 9 dvostruki pretisak, odlična kvaliteta. Mi.No. 9, double overprint, excellent quality. **30**
- 2148** \*\* Michel broj 11 dvostruki pretisak. Odlična kvaliteta. Mi.No. 11, double overprint. Excellent quality. **25**
- 2149** ☉ Michel broj 12 vodoravni s brojem tiskarske ploče 2 poništen žigom Kaknja. Mi.No. 12, horizontal with plate number 2, cancelled with cancel Kakanj. **20**
- 2150** \*\* Michel broj 13 marka s pogreškom tiska 36 polja, naušnica. Zbog tipa pretiska na ovom izdanju vrlo teško uočljiva. Odlična kvaliteta. Mi.No. 13, stamp with error of print of 36th field, earring, very hard visible because of the type of overprint in this edition. Excellent quality. **20**
- 2151** \* Michel broj 14 s oznakom tiskarske ploče 3. Mi.No. 14, with plate number 3. **18**
- 2152** \*\* Michel broj 16 dvostruki pretisak. Čista s manjim nepravilnostima gume. Mi.No. 16, double overprint. MNH, smaller irregularities of gum. **25**
- 2153** \*\* Michel broj 17 dvostruki pretisak. Odlična kvaliteta. Mi.No.17, double overprint. Excellent quality. **25**
- 2154** \*\* Michel broj 22 pogreška pretiska, kružić. Rijetko. Odlična kvaliteta. Mi.No. 22, error of overprint, circle. Rare. Excellent quality. **70**
- 2155** \*\* Michel broj 24/38 kompletna niz, atest Fleck, odlična kvaliteta. Mi.No. 24/38 complete series, certificate Fleck, excellent quality. **270**

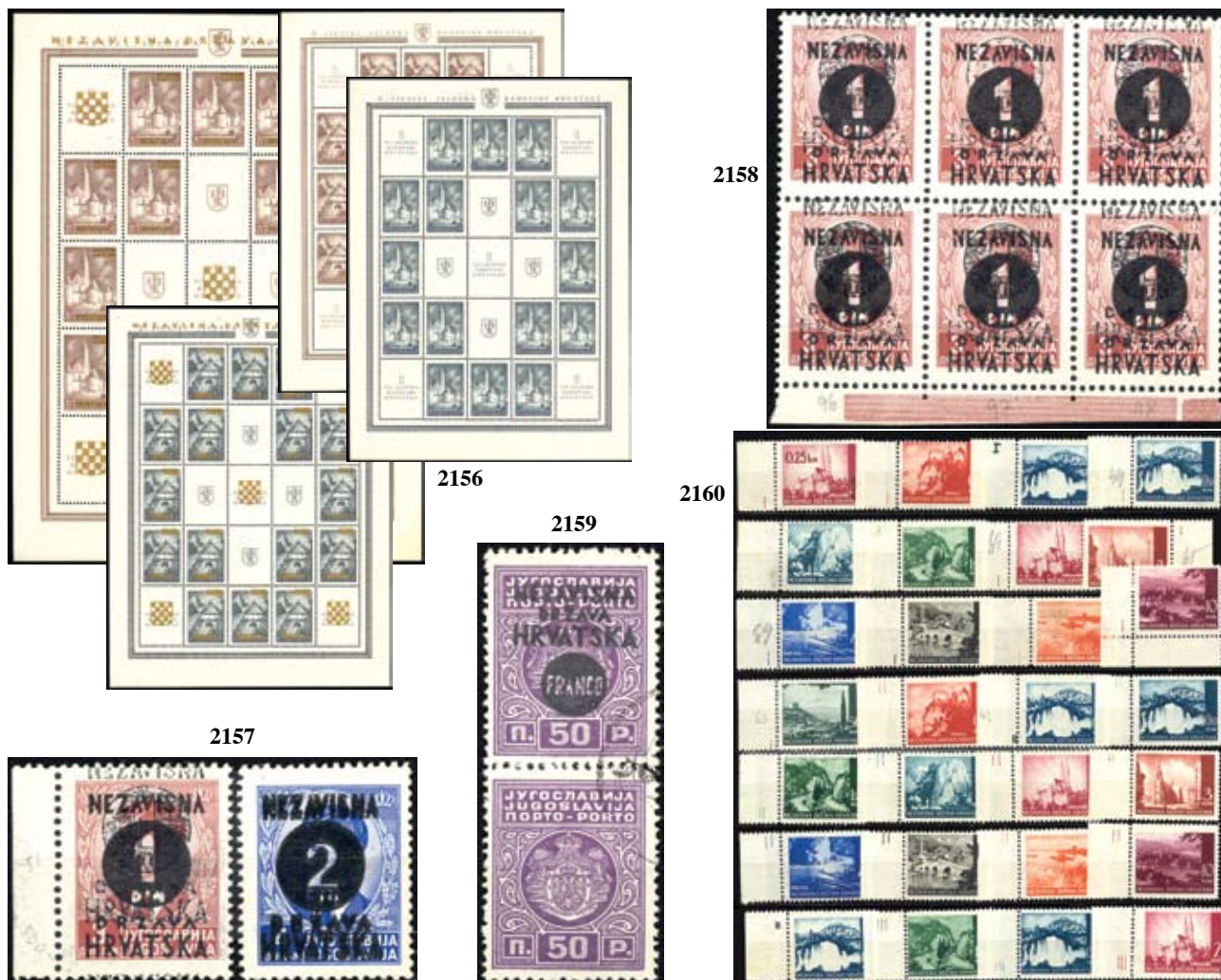

- 2156** \*\* Michel broj 39/40 Zlatni pretisak u arcima. Odlična kvaliteta. 150  
Mi.No. 39/40, golden overprint in sheets. Excellent quality.
- 2157** \*\* Michel broj 41/42 dupli pretisak. Marke su čiste, ali manje nepravilnosti na marci od 2 din. 45  
Mi.No. 41/42, double overprint. MNH, smaller irregularities on stamp of 2 din.
- 2158** \*\* Michel broj 41 šesterac dvostruki pretisak. Odlična kvaliteta. 70  
Mi.No. 41, block of 6, double overprint. Excellent quality.
- 2159** ☉ Michel broj 43 okomiti par sa i bez pretiska. Vrlo rijetko i atraktivno. Dobra kvaliteta. 40  
Mi.No. 43, vertical pair, with and without overprint. Very rare and attractive. Good quality.
- 2160** \*\* Michel broj 47/65 sve s oznakama tiskarskih ploča, ukupno 28 raznih. Dobra kvaliteta. Rijetko u ponudi u ovoj 50  
količini. Mi.No. 47/65, all with plate numbers, 28 various pieces. Good quality. This quantity rarely in offer.
- 2161** (\*) Michel broj 48, probni otisak na bijelom karton-papiru s više pogrešaka tiska nastali razljevanjem boje. 18  
Odlična kvaliteta. Mi.No. 48, trial print on white cardboard-paper with multiple errors created by color spill.  
Excellent quality.
- 2162** \*\* Michel broj 48, probni otisak na gumiranom bijelom papiru s više pogrešaka tiska. Vrlo zanimljiva i rijetka 30  
forma otiska tri marke na formatu četverca. Odlična kvaliteta. Mi.No. 48, trial print on gummed white paper  
with multiple errors of print. Interesting and rare form of print of three stamps on paper for format for block  
of 4. Excellent quality.
- 2163** \*\*(\*) Michel broj 49 niz od 11 vodoravnih parova sve u raznim probnim bojama i na raznim vrstama papira. 40  
Mi.No. 49, series of 11 horizontal pairs in various trial colors and on various types of paper.





2161



2162



2164



2163

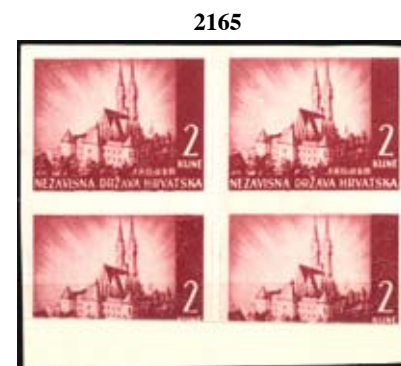

2165



2166



2167

- 2164** \*\* Michel broj 50 nezupčani četverac s oznakom tiskarske ploče III otisnut na poroznom papiru. Odlična kvaliteta. 20  
Mi.No. 50, imperforate block of 4, with plate number III, printed on porous paper. Excellent quality.
- 2165** (\*) Michel broj 52 probni otisak na papiru za umjetnički tisak. Zbog savijanja papira prilikom tiskanja probe došlo je do ove atraktivne pogreške na kojoj je dio slike donjeg para maraka odrezan. Mi.No. 52, trial print on kunstdruck paper. This error created because of bending of paper during the printing of trial print, image of lower pair in block of 4, is partially cut off. 20
- 2166** \*\*(\*) Michel broj 53 niz od 8 vodoravnih parova sve u raznim probnim bojama i na raznim vrstama papira. Uz to i vodoravni nezupčani par u prihvaćenju boji s pogreškom tiska lijeve marke, kružnica kod broja 3 i desna marka s oznakom gravera U. Odlična kvaliteta. Mi.No. 53, set of 8 horizontal pairs in various trial colors and on various types of paper. Horizontal imperforate pair in accepted color with error of print of left stamp, circle on number 3 and right stamp with engraver mark U. Excellent quality. 50
- 2167** \*\* Michel broj 22 četverac kod kojeg su marke u T/B položaju, vodoravno podijeljene mostom između dva prodajna arka. Rijetko i atraktivno. Na poleđini manja žuta mrlja na gumi mosta. Mi.No. 22, block of 4, T/B stamps, horizontally divided with gutter between two pairs. Rare and attractive. On the back smaller yellow stain on the gum of gutter. 50





2168



2169



2170



2171



2172

- 2168 **\*\*(\*)** Michel broj 56 niz od 7 vodoravnih parova otisnutih u raznim bojama na raznim vrstama papira. Odlična kvaliteta. Mi.No. 56, set of 7 horizontal pairs printed in various colors and on various types of paper. Excellent quality. **30**
- 2169 **\*\*** Michel broj 57 niz od 6 vodoravnih parova otisnutih u raznim bojama na raznim vrstama papira. Odlična kvaliteta. Mi.No. 57, set of 6 horizontal pairs, printed in various colors and on various types of paper. Excellent quality. **25**
- 2170 **\*\*(\*)** Michel broj 61 niz od 5 vodoravnih parova otisnutih u raznim bojama na raznim vrstama papira. Odlična kvaliteta. Mi.No. 61, set of 5 horizontal pairs, printed in various colors and on various types of paper. Excellent quality. **20**
- 2171 **\*\*** Michel broj 62 vodoravni nezupčani par s međupoljem (mostom) između dvaju prodajnih araka. Po sredini međupolja trag okomitog savijanja. Rijetko. Dobra kvaliteta. Mi.No. 62, horizontal pair with gutter. Trace of vertical bending through the middle of gutter. Rare. Good quality. **30**
- 2172 **\*\*** Michel broj 64 niz od 5 vodoravnih parova otisnutih u raznim bojama na raznim vrstama papira. Odlična kvaliteta. Mi.No. 64, set of 5 horizontal pairs, printed in various colors and on various types of paper. Excellent quality. **20**



2173



2174



2175



2177



2178

- 2173** \*\* Michel broj 64 vodoravni nezupčani niz od četiri marke s međupoljem (mostom) između dvaju prodajnih araka. Po sredini međupolja trag okomitog savijanja. Rijetko. Mi.No. 64, horizontal imperforate string of four stamps with gutter. Trace of vertical bending through the middle of gutter. Rare. **30**
- 2174** (\*) Michel broj 65 niz od 3 vodoravna para otisnutih u raznim bojama na raznim vrstama negumiranog papira. Odljučna kvaliteta. Mi.No. 65, string of 3 horizontal pairs, printed in various colors and on various types of non-gummed paper. Excellent quality. **16**
- 2175** \*\* Michel broj 65 nezupčani četverac na gumiranom papiru sa oznakom gravera H. Mi.No. 65, imperforate block of 4 on gummed paper with engraver mark H. **80**
- 2176** \*\* Michel broj 66/68 sve tri marke s oznakom gravera, odlična kvaliteta. Mi.No. 66/68 all three stamps with mark of engraver, excellent quality. **100**
- 2177** (\*) Michel broj 66/68 nezupčani niz na negumiranom papiru. Mi.No. 66/68, imperforate series on non-gummed paper. **200**
- 2178** (\*) Michel broj 70/73 nezupčani niz iz sredine arka, sve s oznakom gravera. Mi.No. 70/73 imperforate series from the middle of sheet, all with mark of engraver. **50**





2179



2181



2182



2180



2183

- 2179** **\*\*(\*)** Michel broj 78/80 deset nezupčanih parova u raznim probnim bojama te jedan par od 2 kn u prihvaćenoj boji ali T/B odnos maraka. Mi.No. 78/80 ten imperforate pairs in various trial colors, and one pair of 2 kn in accepted color but in T/B. **50**
- 2180** **\*\*** Michel broj 81 deveterac od kojeg su dvije marke (9. i 10 u arku) bez inicijala F.I. Rijetko, odlična kvaliteta. Mi.No. 81 block of 9, in which two stamps (9th and 10th in sheet) are without initials F.I. Rare, excellent quality. **200**
- 2181** **\*\*(\*)** Michel broj 81 dva vodoravna para u probnim bojama kao i dva para u prihvaćenoj boji ali razne vrste papira. Odlična kvaliteta. Mi.No. 81, two horizontal pairs in trial colors and two pairs in accepted color but in various types of paper. Excellent quality. **20**
- 2182** **\*\*** Michel broj 82 vodoravni nezupčani par i nezupčani T/B par. Visoka katalogska vrijednost. Rijetko. Odlična kvaliteta. Mi.No. 82, horizontal imperforate pair and imperforate T/B pair. High catalogue value. Rare, excellent quality. **60**
- 2183** **(\*)** Michel broj 83/85 nezupčani parovi na negumiranom papiru od kojeg marka br. 85 s pogreškom tiska opisanom u PS pod 84. TP-II. Dobra kvaliteta. Mi.No. 83/85 imperforate pairs on non-gummed paper. Mi.No. 85 is with error of print described in PS under 84. TP-II. Good quality. **16**
- 2184** **\*\*/\*** Michel broj 83/85 u arcima, od kojeg arak broj 85 sadrži marku sa znakom gravera. Dobra kvaliteta. Mi.No. 83/85 in sheets. Sheet No. 85 have stamp with engraver mark. Good quality. **40**
- 2185** **(\*)** Michel broj 86/90, nezupčana faza tiska nedostaje crveni križ. Na negumiranom papiru. Potječe iz ministarskog albuma. Odlična kvaliteta. Mi.No. 86/90, imperforate phase of print, missing Red Cross. On non-gummed paper. Originates from ministerial album. Excellent quality. **20**



2188

2184



2185

2189



2186

2187



- 2186** \*\* Michel broj 94/96 nezupčani niz, odlična kvaliteta. Mi.No. 94/96 imperforate series, excellent quality. 16
- 2187** \*\* Michel broj 98 vodoravni niz od četiri marke s međupoljem dvaju prodajnih araka otisnut na gumiranom pelir papiru. Odlična kvaliteta. Mi.No. 98, horizontal string of four stamps with gutter, printed on gummed pelur paper. Excellent quality. 25
- 2188** \*\*(\*) Michel broj 98 neprihvaćeni prijedlozi za marku tri vodoravna nezupčana para otisnuti u raznim nijansama na gumiranom pelir papiru. Vodoravni par otisnu na nešto debljem negumiranom papiru. Mi.No. 98, not accepted suggestions for a stamp, three horizontal imperforate pairs printed in various shades on gummed pelure paper. Horizontal pair printed on thicker on-gummed paper. 20
- 2189** \*\* Michel broj 99 tri vodoravna para u probnim i prihvaćenoj boji na sivosmeđem negumiranom papiru i dva para u prihvaćenoj i probnoj boji otisnuti na gumiranom pelir papiru. Dobra kvaliteta. Mi.No. 99, three horizontal pairs in trial and accepted color on grey-brown non-gummed paper and two pair in accepted and trial color printed on gummed pelure paper. Good quality. 25





2190



2192



2191



2193



2194



2195

- 2190** **\*\*(\*)** Michel broj 103/105 devet probnih otisaka u raznim nijansama od prihvaćene boje. Dobra kvaliteta. **25**  
Mi.No. 103/105, nine trial prints in various shades of accepted color. Good quality.
- 2191** **(\*)** Michel broj 103/105 vodoravni nezupčani parovi na negumiranom papiru. Dobra kvaliteta. **18**  
Mi.No. 103/105 horizontal imperforate pairs on non-gummed paper. Good quality.
- 2192** **\*\*** Michel broj 106 četiri vodoravna para u probnim bojama na raznim vrstama gumiranog papira kao i vodoravni nezupčani par u prihvaćenoj boji. Na poleđini manja žuta mrlja. **20**  
Mi.No. 106, four horizontal pairs in trial colors on various types of gummed paper and horizontal imperforate pair in accepted color. Smaller yellow stain on the back of stamp.
- 2193** **\*\*** Michel broj 107/110 vodoravni nezupčani parovi s međupoljem dvaju prodajnih araka. Rijetko, dobra kvaliteta. **40**  
Mi.No. 107/110 horizontal imperforate pairs with gutter. Rare, good quality.
- 2194** **\*\*(\*)** Michel broj 107/110 probne boje, 32 para na gumiranom papiru i probni otisci tiska na smeđem papiru. Rijetko u ovakvom kompletu. Vrlo povoljna početna cijena. **100**  
Mi.No. 107/110, trial colors, 32 pairs on gummed paper and trial prints on brown paper. Rare in such set. Affordable starting price.
- 2195** **\*\*** Michel broj 118/127 nezupčani parovi otisnuti na rijedem smeđem gumiranom papiru. Odlična kvaliteta. **30**  
Dobra kvaliteta. Mi.No. 118/127 imperforate pairs, printed on rare gummed brown paper. Excellent quality. Good quality.



2196



2197



2201



2198



2200



2199

- 2196** \*\* Michel broj 118/127 komplet faza tiska i proba boja kao i rijetka proba za maraku od 12+6 kn u naranđastoj i tamnonaranđastoj boji. Odlična kvaliteta. Mi.No. 118/127 complete phase of print and color trials and rare trial for stamp of 12+6 kn in orange color and dark orange color. Excellent quality. **50**
- 2197** \*\* Michel broj 128/147 nezupčani niz u odličnoj kvaliteti. Mi.No. 128/147 imperforate set in excellent quality. **45**
- 2198** \*\* Michel broj 128/147 nezupčani niz na karton-papiru i marka 0,75 vodoravni par. Odlična kvaliteta Mi.No. 12/147 imperate serie on cardboard paper and stamp 0,75 horizontal pair. Excellent quality. **70**
- 2199** \*\* Michel broj 148/149 probe boja na gumiranom papiru. Atraktivno. Odlična kvaliteta. Mi.No. 148/149 trial of colors on gummed paper. Attractive, excellent quality. **25**
- 2200** \*\* Michel broj 158/161 probe boja u paru i za marku 161 pojedinačne kao i nezupčana marka u prihvaćenoj boji. Odlična kvaliteta. Mi.No. 158/161, trial of colors in pair and for stamp No. 161 individual and imperforate stamp in accepted color. Excellent quality. **80**
- 2201** \*\* Michel broj 162/164 nezupčani niz, odlična kvaliteta. Mi.No. 162/164 imperofate series, excellent quality. **16**
- 2202** \*\* Michel broj 162/164 arci u rijetkom zupčanju 14 ½. Odlična kvaliteta. Mi.No. 162/164 sheets in rare perforation 14 ½. Excellent quality. **180**
- 2203** (\*) Michel broj 166 nezupčani blok na negumiranom papiru. Mi.No. 166, imperforate block of non-gummed paper. **90**





2202

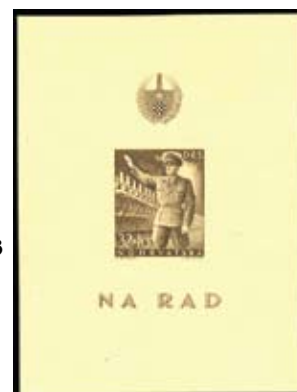

2203



2204

2205

2206



2207

2208



2209



- 2204 \*\* Michel broj 173/176 nezupčani niz u odličnoj kvaliteti. Rijetko. Vrlo visoka katalogska vrijednost. 350  
Mi.No. 173/176 imperforate series in excellent quality. Rare. High catalogue value.
- 2205 \*\* Michel broj 1 Porto, dvostruki pretisak, odlična kvaliteta. Mi.No. 1, porto, double overprint, excellent quality. 25
- 2206 ○ Michel broj 1 Porto obrnuti pretisak, žigosana u dobroj kvaliteti. Mi.No. 1, porto, inverted overprint, cancelled in good quality. 40
- 2207 \*\* Michel broj Z 1/5 probe boja u 16 vodoravnih gumiranih parova i jednom okomitom. Potječe iz ministarskih 40  
albuma. Na poleđini nekih maraka žute mrlje. Mi.No. Z 1/5 trial of color in 16 horizontal gummed pairs and one vertical. Originates from ministerial album. Yellow stains on the back of some of the stamps.
- 2208 \*\* Ratni doprinos neizdata marka nominale 60 kuna. Zbog kraja rata marka je otisnuta ali nije distribuirana. 35  
Opisana u PS 2016/17 na str. 93. Odlična kvaliteta. War Relief, unissued stamp, nominal 60kn. Stamp printed but because of the end of the war it was not put in circulation. Described in PS 2016/17 on page 93. Excellent quality.



2210



2211



2212



2213



2214



2215

- 2209** \*\* Josip Fon, nezupčani šesterac iz pripremljenog ali neizdatog niza Zaklade Hrvatskih ratnih ozljeđenika 1945 godine. Marke nisu distribuirane zbog kraja rata. Opisano u Ercegović na str 399/400. Odlična kvaliteta. Josip Fon imperforate block of 6 prepared but not circulated, series Zaklada Hrvatskih ratnih ozljeđenika 1945. Stamps were not put in circulation because of the end of the war. Described in Ercegović on page 399/400. Excellent quality. **280**
- 2210** (\*) Stjepan Radić, esej za marku iz niza Znameniti Hrvati predviđenih za izlazak 1945 godine, no zbog kraja rata marke nisu puštene u opticaj. Opisano u Ercegović na str 403. Rijetko. Stjepan Radić, essay for stamp from serie Famous Croat, scheduled for distribution in 1945, but because of the end of the war it was never put in circulation. Described in Ercegović, page 403. Rare. **100**
- 2211** (\*) Julije Kolović, esej za marku iz niza Znameniti Hrvati predviđenih za izlazak 1945 godine, no zbog kraja rata marke nisu puštene u opticaj. Opisano u Ercegović na str 403. Rijetko. Julije Kolović, essay for stamp from serie Famous Croat, scheduled for distribution in 1945, but because of the end of the war it was never put in circulation. Described in Ercegović, page 403. Rare. **100**
- 2212** (\*) Ante Starčević, esej za marku iz niza Znameniti Hrvati predviđenih za izlazak 1945 godine, no zbog kraja rata marke nisu puštene u opticaj. Opisano u Ercegović na str 403. Rijetko. Ante Starčević, essay for stamp from serie Famous Croat, scheduled for distribution in 1945, but because of the end of the war it was never put in circulation. Described in Ercegović, page 403. Rare. **100**
- 2213** \*\* Lokalno izdanje za Šibenik, strojni pretisak, kompletan niz u četvorcima i u odličnoj kvaliteti PS katalog I-V. Garancija aukcije. Local edition for Šibenik, machine overprint, complete series in block of 4 in excellent quality, PS catalogue I-V. Guarantee of the auction. **180**
- 2214** \*\*/\*/ Lokalno izdanje za Šibenik 21 razna Talijanska maraka s ručnim pretiskom N.D.H. Opisano u Acta 2016. **300**  
 ○ Vrlo rijetko. Porto marka od 10 centi naklada 165 komada, ostalog porta do 500 komada po nominali. Marka za zračnu poštu od 25 centi u nakladi od 116 kom. I sve druge vrijednosti u vrlo malim nakladama. Vrlo dobra kvaliteta. Izuzetno rijetko. Garancija aukcije osim za marku 2,50 lire za žurnu zračnu poštu. Local edition fo Šibenik, 21 various Italian stamp with hand overprint N.D.H. Described in Acta 2016. Very rare. Porto stamp of 10 cent edition 165 pieces, other porto up to the 500 pieces for each stamp. Stamp for air mail fo 25 cent in edition of 116 pieces. And all of the other values in small editions. Very good quality. Very rare. Guarantee of the auction for all of the stamps except for stamp 2.50 lira for express air mail.
- 2215** \*\* Lokalno izdanje za Split. Odlična kvaliteta, atest Tubinović. Local edition for Split. Excellent quality, certificate Tubović. **450**





- 2216 \*\* Lokalno izdanje za Banja Luku, odlična kvaliteta, punca HFS, garancija aukcije. Local edition for Banja Luka, excellent quality, signed HFS, guarantee of the auction. 700
- 2217 ☒ Dopisnica Kraljevine Jugoslavije upućena iz Unešića 23.08. 1941 u Drniš. Pošiljatelj rukom izvršio nacionalizaciju dopisnice. Dobra kvaliteta. Stationery of Kingdom of Yugoslavia sent from Unešić 23.08. 1941 to Drniš. Stationery nationalized by hand by the sender. Good quality. 20
- 2218 ☒ Razglednica upućena prugom PETROVARADIN-STARA PAZOVA u Zagreb 08.12. 1942. Postcard sent in Zagreb cancelled by T.P.O. PETROVARADIN-STARA PAZOVA postmark 08.12. 1942. 20



- 2219 ☒ Razglednica upućena prugom ZAGREB-SPLIT u Našičku Breznicu 10.03. 1942. Postcard sent in Našičku Breznicu cancelled by T.P.O. ZAGREB-SPLIT postmark 10.03. 1942. 20
- 2220 ☒ Dopisnica upućena prugom OSIJEK-ZAGREB 22 B u Zagreb 10.12. 1941. Okomito savinuta. Stationery sent in Zagreb cancelled by T.P.O. OSIJEK-ZAGREB 22B postmark 10.12. 1941. Vertically bent. 18
- 2221 ☒ Razglednica upućena prugom ZAGREB-VARAŽDIN 25 u Glogovnicu 26.03. 1942. Dobra kvaliteta. Postcard sent in Glogovnicu cancelled by T.P.O. ZAGREB-VARŽDIN 25 postmark 26.03. 1942. Good quality. 20

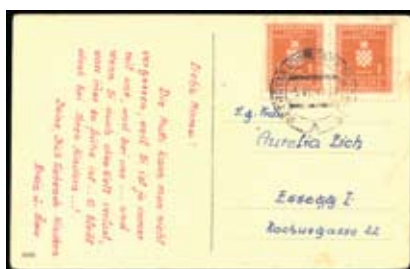

- 2222 ☒ Razglednica upućena prugom PETROVARADIN-STARA PAZOVA 52 A u Osijek 05.06. 1943. Dobra kvaliteta. Postcard sent to Osijek cancelled by T.P.O. PETROVARADIN-STARA PAZOVA 52A, postmark 05.06. 1943. Good quality. 20
- 2223 ☒ Razglednica upućena prugom DOL.LENDAVA-ZAGREB 212 u Zagreb 28.05. 1941. Frankirana markom Kraljevine Jugoslavije. Dobra kvaliteta. Postcard sent in Zagreb cancelled by T.P.O. LENDAVA-ZAGREB 212, postmark 28.05. 1941. Franked with Kingdom of Yugoslavia stamp. Good quality. 20
- 2224 ☒ Dopisnica upućena prugom ZAGREB-VINKOVCI 12 A u Vrpolje 26.07. 1942 Donji desni ugao dopisnice odrezan. Kvaliteta žiga izuzetno lijepa. Stationery sent to Vrpolje cancelled by T.P.O. ZAGREB-VINKOVCI 12 A, postmark 26.07. 1942. Right lower corner of postcard is cut off. 20



- 2225 ☒ Dopisnica upućena prugom BANJA LUKA-ZAGREB 17 u Zagreb 13.05. 1943. Odlična kvaliteta. Stationery sent in Zagreb cancelled by T.P.O. BANJA LUKA-ZAGREB 17, postmark 13.05. 1943. Excellent quality. 20
- 2226 ☒ Poslovna dopisnica upućena prugom GOLUBOVEC-VARAŽDIN 36 u Zagreb 23.09. 1942. Dopisnica probušena prilikom umetanja u registrator. Business stationery sent to Zagreb cancelled by T.P.O. GOLUBOVEC-VARAŽDIN 36, postmark 23.09. 1942. Stationery pierced during insertion in register. 20
- 2227 ☒ Poslovna dopisnica upućena prugom SLAV.BROD-SARAJEVO 15 u Derventu 29.10. 1941. Probušena na lijevoj strani prilikom umetanja u registrator. Business stationery sent to Derventa cancelled by T.P.O. SLAV. BROD-SARAJEVO 15, postmark 29.10. 1941. Stationery pierced on left side during insertion in register. 20



- 2228 ☒ Dopisnica upućena s Trsata u Starigrad-Sokolovac pokraj Koprivnice 28.11. 1942. Cenzurirana po talijanskoj vojnoj cenzuri. Odlična kvaliteta. Stationery sent from Trsat to Starigrad-Sokolovac near Koprivnica 28.11. 1942. Censored with Italian military censorship. Excellent quality. 14
- 2229 ☒ Dopisnica upućena iz Kistanja u Šibenik 20.12. 1942. Odlična kvaliteta žiga, ali dopisnica s tragom okomitog savijanja. Stationery sent from Kistanj to Šibenik 20.12. 1942. Excellent quality of cancel, trace of vertical bending. 14
- 2230 ☒ Razglednica Čakovca upućena iz Čakovca u Györ 1942 godine. Postcard of Čakovec sent from Čakovec to Györ 1942. 25



- 2231 ☒ Dopisnica upućena prugom PECS-SIKLOS-KISKOSZEG 183 (Batina) 29.10. 1943. Lošija kvaliteta ali vrlo rijedak željeznički žig iz doba Mađarske okupacije Hrvatske. Stationery cancelled by T.P.O. PECS-SIKLOS-KISKOSZEG 183 (Batina) postmark 29.10. 1943. Poorer quality but rare postmark of T.P.O. for time of Hungarian occupation of Croatia. 25
- 2232 ☒ Razglednica upućena prugom BUDAPEST-OSIJEK 31 A u Belje 29.09. 1943 godine. Dobra kvaliteta. Postcard sent to Belje cancelled by T.P.O. BUDAPEST-OSIJEK 31 A, postmark 29.09. 1943. Good quality. 20
- 2233 ☒ Pismo upućeno iz KACSFALU (Jagodnjaka) u Karanjac u Baranji 15.04. 1944. Dobra kvaliteta. Rijetko. Letter sent from KACSFALU (Jagodnjak) to Karanjac in Baranya 15.04. 1944. Good quality, Rare. 14





2234



2235



2239

2236

2237



2238



- 2234 ☒ Poslovna dopisnica upućena iz Darde u PELMONOSTOR (Beli Manastir) 13.10. 1943. Business stationery sent from Darda to PELMONOSTOR (Beli Manastir) 13.10. 1943. 14
- 2235 ☒ Dopisnica upućena iz KISKÖSEGA (Batina) u ZOMBOR (Sombor) 23.06. 1941. Stationery sent from KISKÖSEGA (Batina) to ZOMBOR (Sombor) 23.06. 1941. 14
- 2236 Njemačka okupacija Zadra, provizorno izdanje, I tip pretiska, 22 razne. Sve punca LUDIN BPP. Uglavnom čiste bez falca, ali kod nekih vrijednosti guma djelomično reparirana. German occupation of Zadar, provisional issue, type of overprint I, 22 various. All signed LUDIN BPP. Mostly MNH, but some values have partially repaired gum. 190
- 2237 \* Njemačka okupacija Zadra, provizorno izdanje, II tip pretiska, 21 razna. Sve punca LUDIN BPP Uglavnom čiste bez falca, ali kod nekih vrijednosti guma djelomično reparirana. German occupation of Zadar, provisional issue, type of overprint II, 21 various. All signed LUDIN BPP. Mostly MNH but some value have partially repaired gum. 190
- 2238 Njemačka okupacija Zadra, provizorno izdanje, III vrlo rijedak tip pretiska, 7 raznih. Sve punca LUDIN BPP. Uglavnom čiste bez falca, ali kod nekih vrijednosti guma djelomično repariran. German occupation of Zadar, provisional issue, very rare type of overprint III, 7 various. All signed LUDIN BPP. Mostly MNH, but some of the values have partially repaired gum. 140
- 2239 \*\* Njemačka okupacija Zadra Michel br. 21/22. Marka br. 21 s par manjih žutih mrlja na poledini. Punca Ludin. German occupation of Zadar Mi.No. 21/22. Stamp No. 21 with some smaller yellow stains on the back. Signed Ludin. 50
- 2240 Njemačka okupacija Zadra Michel br. 20. U tipu br I marke 1 i 4. i marka 1 s pogreškom pretiska PF II. U tipu II pretiska sve četiri marke, u tipu II i pogreška pretiska 100 polja PF XI. U tipu IV marka 2. Čiste bez falca, punca LUDIN BPP. German occupation of Zadar, Mi.No. 20, type No. I stamp 1 and 4, and stamp 1 with error of overprint PF II. In type II of overprint all four stamps. Type of overprint II error of overprint 100th field PF XI. Type IV stamp 2. MNH stamps, signed LUDIN BPP. 120



2240



2241



2242

2243



- 2241 \*\* Njemačka okupacija Zadra Michel br. 32/38 sa svim promidbenim privjescima. Čisto bez falca. Atest Werner i punca LUDIN BPP. German occupation of Zadar, Mi.No. 32/38 with all of propaganda labels. MNH. Certificate Werner and signed LUDIN BPP. 140
- 2242 Mali lot maraka NDH. Dosta zanimljivog materijala, nezupčanih, probnih otisaka, pogrešaka pretiska itd. Small lot of NDH stamps. Interesting material, imperforate, trial prints, errors of overprint etc. 40
- 2243 Zbirka maraka Talijanske okupacije područja Rijeka-Kupa. Collection of stamps of Italian occupation of area Rijeka-Kupa. 50

## Bosna i Hercegovina



- 2244 ⊙ Ferchen. br. 4I flaschengrün u zupčanju 10 ½ i 11 ½ dobra kvaliteta. Ferchen. No. 4I flaschengrün in perforation 10 ½ and 11 ½, good quality. 40
- 2245 ⊙ Ferchen. br. 5I zupčanje 9 ¼ žigosana, dobra kvaliteta. Ferchen. No. 5I perforation 9 ¼ cancelled, good quality. 20
- 2246 \*\*/\* Ferchen. br. 5I zupčanje 10 ½ i 11 ½ dobra kvaliteta. Ferchen No. 5I perforation 10 ½ and 11 ½ good quality. 20
- 2247 ⊙ Ferchen. br. 5Ie narandasta, zupčanje 12 ¼. Ferchen No. 5Ie orange, perofration 12 ¼. 20





- 2248** \*\* Ferchen. br. 6I dvije nijanse boje (plava i plavocrna) zupčanje 10 ½ odlična kvaliteta. Ferchen No. 6I two shades of color (blue and blue-black) perforation 10 ½ excellent quality. **40**
- 2249** ☉ Ferchen. br. 6I zupčanje 9 ¼ rijetko zupčanje, žig Sarajevo. Ferchen No. 6I perforation 9 ¼ rare perforation, canceled Sarajevo. **40**
- 2250** \*\* Ferchen. br. 6I zupčanje 12, odlična kvaliteta. Ferchen No. 6I perforation 12, excellent quality. **30**
- 2251** \*\*/\* Ferchen. br. 6I tri nijanse plave boje zupčanje 12, odlična kvaliteta. Ferchen No. 6I three shades of blue color, perforation 12, excellent quality. **60**
- 2252** \*\* Ferchen. br. 7I zupčanje 11 ½, odlična kvaliteta. Ferchen No. 7I perforation 11 ½, excellent quality. **30**
- 2253** \*\* Ferchen. br. 7I zupčanje 10 ½, odlična kvaliteta. Ferchen No. 7I perforation 10 ½, excellent quality. **30**
- 2254** \*\* Ferchen. br. 7I zupčanje 12, odlična kvaliteta. Ferchen No. 7I, perforation 12, excellent quality. **30**
- 2255** \*\* Ferchen. br. 8I maslinastozelena zupčanje 10 ½ odlična kvaliteta. Ferchen No. 8I olive-green, perforation 10 ½ excellent quality, **100**
- 2256** \*\* Ferchen. br. 8I žutozelena zupčanje 11 ½ odlična kvaliteta. Ferchen No. 8I, yellow-green, perforation 11 ½, excellent quality. **100**
- 2257** \* Ferchen. br. 8I rezeda zupčanje 11 ½ odlična kvaliteta. Ferchen. No. 8I reseda green 11 ½, excellent quality. **70**
- 2258** \*\* Ferchen br. 9I zupčanje 12, odlična kvaliteta. Ferchen. No. 9I perforation 12, excellent quality. **30**
- 2259** \*\*/\* Ferchen. br. 9I tri nijanse ljubičaste sve zupčanje 12. Dobra kvaliteta Ferchen. No. 9I three shades of purple, perforation 12. Good quality. **70**
- 2260** \* Ferchen. br. 9I zupčanje 12 ½, dobra kvaliteta. Ferchen.No. 9I. perforation 12 ½, good quality. **20**
- 2261** \*\* Ferchen. br. 9I violet (hochviolett?), zupčanje 12 odlična kvaliteta. Ferchen.No. 9I violet (hochviolett?), perforation 12, excellent quality. **30**



2263



2265



2264

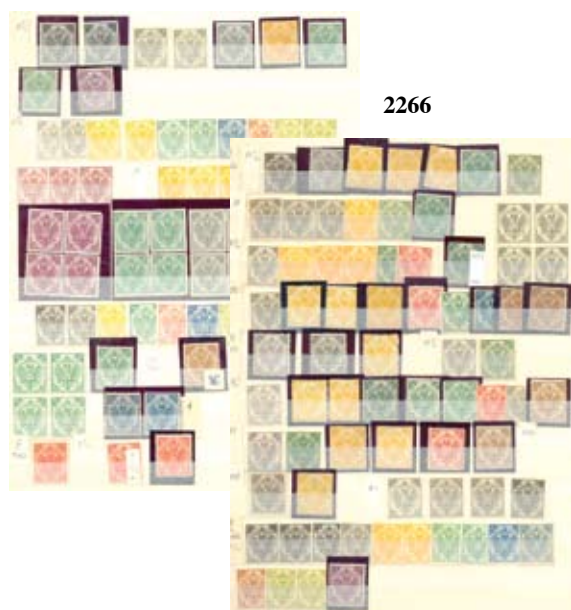

2266

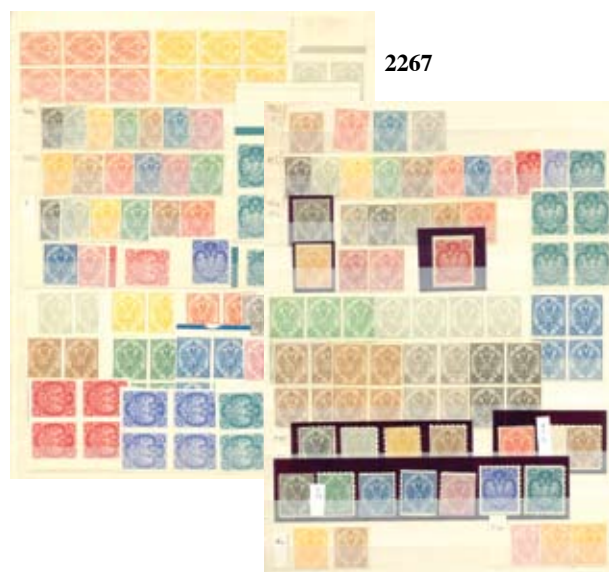

2267

- 2262** (\*) Probni otisak ½ kreutzera na debljem žutom papiru. Opisano u Ferchenbauer 2000 na str 1319. Trial print ½ kreutzera on thicker yellow paper. Described in Ferchenbauer 2000, on page 1319. **12**
- 2263** (\*) Ferchen. br. 2/9 nezupčani niz na negumiranom papiru. Odlična kvaliteta. Ferchen.No. 2/9 imperforate series on non-gummed paper. Excellent quality. **50**
- 2264** ☉ Dobar lot maraka Ferchen.br. 2/9 sve uredno žigosane i u dobroj kvaliteti. Razvrstane prema zupčanjima. Good lot of stamps Ferchen.No. 2/9, all of them cancelled and in good quality. Sorted according perforation. **30**
- 2265** \*\* Ferchen. br. 16 zupčanje 10 ½ čista s tragom falca. Fotoatest Veličković. Ferchen.No. 16, perforation 10 ½, MNH with trace of hinge. Photo certificate Veličković. **30**
- 2266** \*\*/\* Odličan lot maraka Ferchenbauer br. 1/9 kamenotisak i knjigotisak, sve razrađeno po zupčanjima, bojama i vodoznacima kao i nekim tiskarskim pogreškama. Odlična kvaliteta. Excellent lot of stamps Ferchenbauer No. 1/9 stone print and book press, sorted by perforation, colors and watermarks and some of the errors of print. Excellent quality. **120**
- 2267** Odličan lot maraka Ferchenbauer br. 10/23 sve razrađeno po zupčanjima, bojama, pogreškama tiska te papirima. Odlična kvaliteta. Excellent lot of stamps Ferchenbauer No. 10/23 all sorted by perforation, colors, of the errors of print and type of paper. Excellent quality. **100**



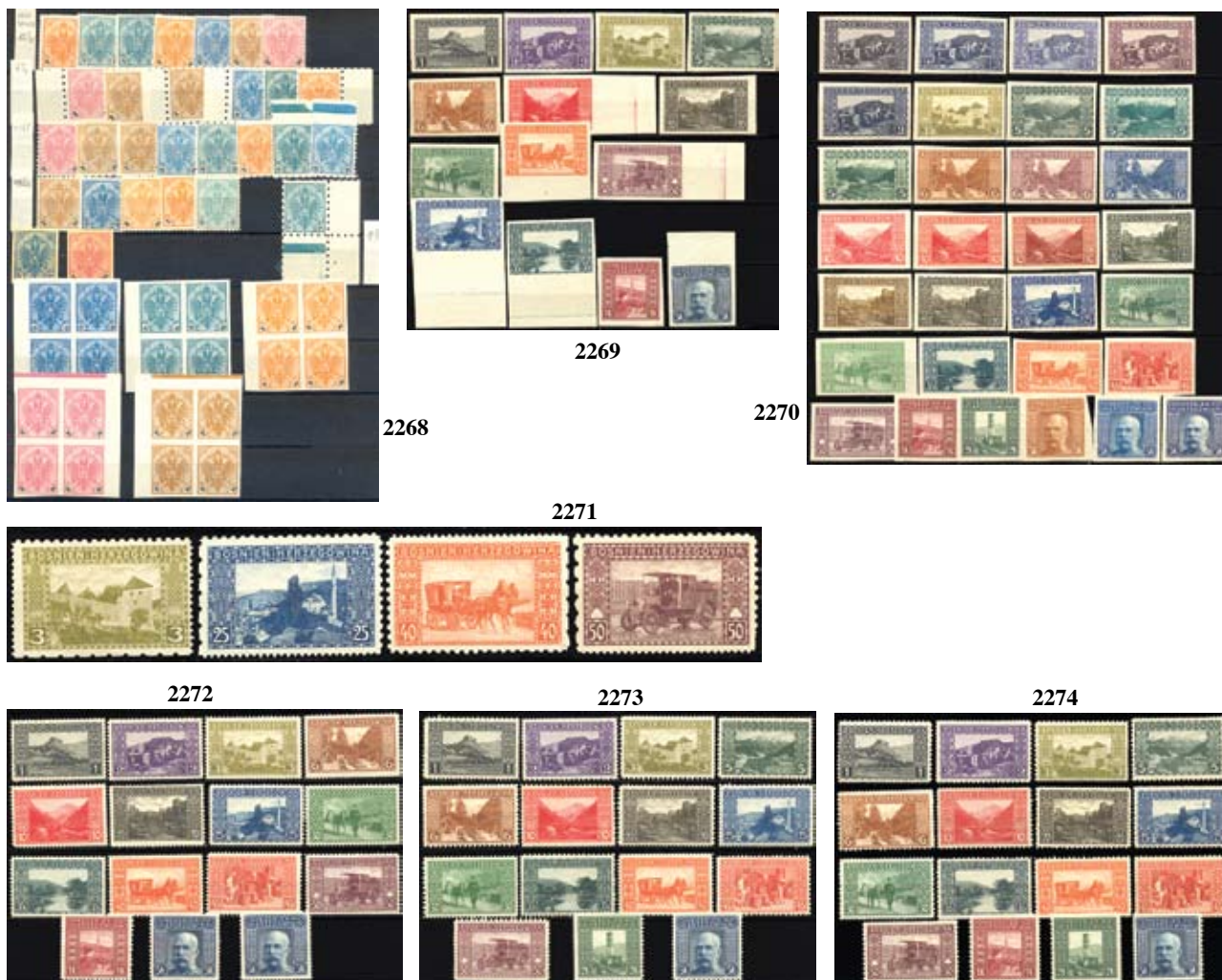

- 2268** **\*\*/\*** Lot Ferchenbauer br. 24/28 složeni po zupčanjima te probni i nezupčani otisci. Odlična kvaliteta. Lot Ferchenbauer No. 24/28 sorted by perforation, by trial and imperforate prints. Excellent quality. **50**
- 2269** **\*\*/\*** Michel br. 29/44 nezupčana serija, nedostaje marka od 2 krune. Dobra kvaliteta. Mi.No. 29/44 imperforate series, missing is stamp 2 kuna. Good quality. **18**
- 2270** **(\*)** Michel br. 29/44 probe boja na negumiranom papiru 30 raznih nijansi uključujući i prihvaćene boje. Mi.No. 29/44 trial of colors on non-gummed paper, 30 various shades including accepted colors. **30**
- 2271** **\*** Michel br. 29/44 mješovito zupčane marke (3,25,40 i 50 H) u zupčanjima 5:9:12 ali ne uvijek istim redoslijedom. Mi.No. 29/44 mixed perforated stamps (3,25,40 and 50 H) in perforation 5:9:12, but not always in the same order. **12**
- 2272** **\*\*/\*** Michel br. 29/44 mješovito zupčanje 10:12 ne u istom slijedu, ukupno 15 maraka od toga 14 raznih. Mi.No. 29/44 mixed perforation 10:12 not in the same order, total of 15 stamps, 14 of those are various. **30**
- 2273** **\*\*/\*** Michel br. 29/44 mješovito zupčanje 9:10:12 ne u istom slijedu, ukupno 15 maraka. Mi.No. 29/44 mixed perforation 9:10:12 not in the same order, total of 15 stamps. **30**
- 2274** **\*** Michel br. 29/44 mješovito zupčanje 9:12 ne u istom slijedu, kompletna serija. Mi.No. 29/44 mixed perforation 9:12 not in the same order, complete series. **30**
- 2275** **\*** Michel br. 29/44 mješovito zupčanje 9:10 ne u istom slijedu, kompletna serija. Mi.No. 29/44 mixed perforation 9:10 not in the same order, complete series. **30**
- 2276** **\*** Michel br. 29/44 mješovito zupčanje 6:9:12 ne u istom slijedu, kompletna serija. Mi.No. 29/44 mixed perforation 6:9:12 not in the same order, complete series. **30**



2275



2276



2277



2278



2279



2280

2281



2282

2283



- 2277 \* Michel br. 29/44 mješovito zupčanje 6:12 ne u istom slijedu, kompletna serija. Mi.No. 29/44 mixed perforation 6:12, not in the same order, complete series. 30
- 2278 \* Michel br. 29/44 mješovito zupčanje 9:12 ½ :9:5 kompletna serija. Mi.No. 29/44 mixed perforation 9:12 ½ :9:5, complete series. 30
- 2279 \* Michel br. 29/44 mješovito zupčanje 6:9 ne u istom slijedu, 14 raznih. Mi.No. 29/44 mixed perforation 6:9 not in the same order, 14 various. 30
- 2280 \* Michel br. 29/44 zupčanje 6 ½ kompletna serija, marci od 10 hellera nedostaje jedan zub. Mi.No. 29/44 perforation 6 ½, complete series, stamp of 10 heller is missing one tooth. 90
- 2281 \*\*/\* Michel br. 29/44 zupčanje 9 ¼ kompletna serija. Mi.No. 29/44 perforation 9 ¼ complete series. 30
- 2282 \*\* Michel br. 30 okomiti par sredina nezupčana, mješovito zupčan 12 ½:6 ½ :9 ½:12 ½. Mi.No. 30 vertical pair middle of which is imperforate, mixed perforation 12 ½:6 ½ :9 ½:12 ½. 14
- 2283 ⊙ Michel br. 33 okomiti trojac sredina gornjeg para nezupčana, ostalo zupčanje 12 ½. Žigosano žigom pošte Tuzla. Odlična kvaliteta, rijetko. Mi.No. 33, triple vertical, middle of upper pair is imperforate, other perforation 12 ½. Cancelled by cancel of post office Tuzla. Excellent quality. 16





2284



2285



2286



2287



2288



2289



2290

- 2284** \* Michel br. 36 okomiti par sredina nezupčana, ostalo zupčanje 12 ½. Rijetko. Mi.No. 36 vertical pair, middle is imperforate, other perforation 12 ½. Rare. **14**
- 2285** \* Michel br. 38 okomiti par sredina nezupčana, ostalo zupčanje 12 ½. Rijetko. Mi.No. 38, vertical pair middle imperforate, other perforation 12 ½. Rare. **14**
- 2286** \* Michel br. 41 okomiti par sredina nezupčana, ostalo zupčanje 12 ½. Rijetko. Mi.No. 41, vertical pair middle imperforate, other perforation 12 ½. Rare. Rare. **14**
- 2287** \* Michel br. 43 vodoravni par sredina nezupčana, ostalo zupčanje 12 ½. Rijetko. Mi.No. 43, horizontal pair middle imperforate, other perforation 12 ½. Rare. **14**
- 2288** (\*) Michel br. 44 vodoravni par sredina nezupčana, ostalo zupčanje 12 ½. Rijetko. Mi.No. 44, horizontal pair middle imperforate, other perforation 12 ½. Rare. **16**
- 2289** Michel br. 29/44 lot s preko 120 komada marka sve mješovito zupčane. Kvaliteta uglavnom dobra i odlična. Vrlo povoljna početna cijena. Mi.No. 29/44 lot with over 120 pieces, all mixed perforated. Quality mostly good. Low starting price. **100**
- 2290** (\*) Michel br. 29/44 kompletna nezupčana serija u crnotisku na negumiranom papiru. Odlična kvaliteta. Mi.No. 29/44 complete imperforate series in black print on non-gummed paper. Excellent quality. **40**



2291



2292

- 2291 (\*) Michel br. 29/44 kompletna serija u pojedinačnim probama u crnotisku. Odlična kvaliteta. Mi.No. 29/44 45  
complete series in individual trial in black print. Excellent quality.
- 2292 \*\* Michel br. 29/44 kompletna serija u originalnim bojama i u pojedinačnim zupčanim probama na gumiranom 450  
papiru. Vrlo rijetko. Mi.No. 29/44 complete series in original colors and in individual trials of perforation  
on gummed paper. Very rare.



2293



2294

2295



- 2293 \*\*/\* Michel br. 61/63 zupčani i nezupčani niz, probe boja i falsifikat, dobra kvaliteta. Mi.No. 61/63 perforate and 50  
imperforate set, trial of color and fake, good quality.
- 2294 \*\* Michel br. 64/84 kompletna serija u odličnoj kvaliteti. Mi.No. 64/68 complete series in excellent quality. 60
- 2295 (\*) Michel br. 84 komplet zupčanih proba boja. Opisano u Ferchenbaueru 2000 na str 1352. Visoka katalogska 120  
vrijednost. Rijetko. Odlična kvaliteta. Mi.No. 84, complete of perforate trial colors. Described in Ferchen-  
bauer 2000, page 1352. High catalogue value. Rare, excellent quality.





2296



2297

2298



2299

2300

2301



- 2296** \* Michel br. 89/90 sa raznim pogreškama tiska i tipovima brojki u pretisku. Odlična kvaliteta. Mi.No. 89/90 with various errors of print and types of numbers in overprint. Excellent quality. **45**
- 2297** \* Michel br. 91/92 razni položaji pretiska i obrnuti. Zanimljivo. Mi.No. 91/92 various position of overprint and inverted. Interesting. **18**
- 2298** \* Michel br. 93/94 pogreške pretiska i obrnuti. Mi.No. 93/94 error of overprint and inverted. **20**
- 2299** \*\* Michel br. 93 pogreška pretiska, dva puta otisnuta godina umjesto nominale. Opisano u Ferchenbauer 2000 pod 93F. Dobra kvaliteta. Mi.No. 93, error of overprint, two times printed year instead of nominal. Described in Ferchenbauer 2000 under 93F. Good quality. **14**
- 2300** \* Michel br. 94 pogreška pretiska, otisnuta kriva nominala 7 umjesto 12 hellera. Opisano u Ferchenbauer 2000 pod 94F. Dobra kvaliteta. Mi.No. 94 error of overprint, printed wrong nominal 7 instead of 12 heller. Described in Ferchenbauer 2000 under 94F. Good quality. **12**
- 2301** \* Michel br. 99/116 zupčani i nezupčani niz, dobra kvaliteta. Mi.No. 99/116 perforate and imperforate set, good quality. **50**
- 2302** \*\*/\* Michel br. 99/116 nezupčani niz u promjenjenim bojama. Mi.No. 99/116 imperforate set in changed colors. **40**
- 2303** \*\* Michel br. 117/118 u boljem zupčanju. 117 zupčana 11 ½ :12 ½ linijsko i marka 118 u zupčanju 11 ½. Marka 2 hellera guma djelomično reparirana. Rijetko. Mi.No. 117/118 in better perforation. Mi.No. 117 perforated 11 ½ :12 ½ line perforations and Mi.No. 118 in perforation 11 ½. Stamp 2 hellera with partially repaired gum. Rare. **80**





2302



2303



2304

2305



2306



2307



2308



2309

- 2304 \* Michel br. 121/123 niz u zupčanjima 11 ½ i 12 ½ te probe boja, dvostruki otisci, ukupno 22 razne marke i nezupčana serija. Mi.No. 121/123 set in perforations 11 ½ and 12 ½ and color trials, double prints, total of 22 various stamps and imperforate series. 40
- 2305 \*\* Michel br. 124/141 kompletan zupčani i nezupčani niz u odličnoj kvaliteti. Mi.No. 124/141 complete perforated and imperforate serie in excellent quality. 55
- 2306 ⊙ Michel br. 127D linijsko zupčanja 11 ½ :12 ½, žigosana, visoka kataloška vrijednost, vrlo povoljna početna cijena. Mi.No. 127D line perforation 11 ½ :12 ½, cancelled, high catalogue value, very low starting price. 18
- 2307 \* Michel br. 124B zupčanje linijsko 11 ½ jedva vidljiv trag falca. Mi.No. 124B line perforation 11 ½ barely visible trace of hinge. 30
- 2308 \*\*/\* Michel br. 142/143 zupčana i nezupčana serija. Mi.No. 142/143 perforate and imperforate series. 25
- 2309 \* Michel br. 144/146 zupčana, nezupčana i serija otisnuta u crnotisku. Dobra kvaliteta. Mi.No. 144/146 perforated, imperforate and series printed in black print. Good quality. 25





2310



2311



2312



2314

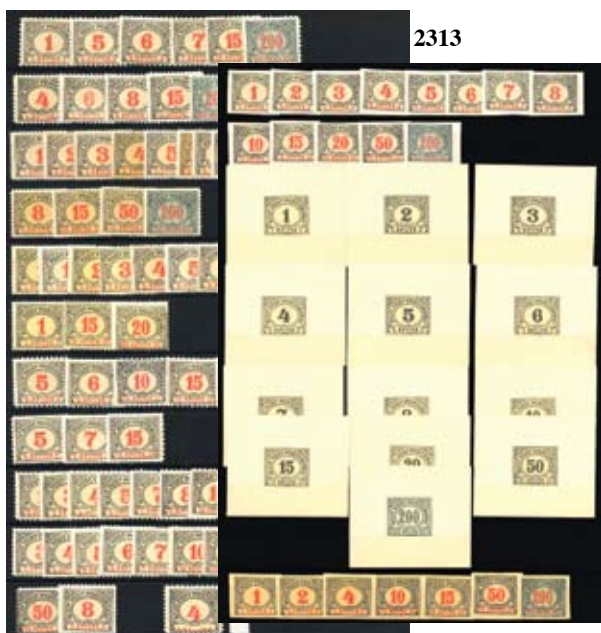

2313

2315



- 2310** \*\* Michel br. 147/148 s pogreškama pretiska, obrnuti, dvostruki, 1913 umjesto 1918. Odlična kvaliteta. Mi.No. 40  
147/148 with errors of overprint, inverted, double, and 1913 instead of 1918. Excellent quality.
- 2311** \* Michel br. I-XIII zupčani i nezupčani niz. Guma reparirana. Mi.No. I-XIII perforated and imperforate series. 40  
Gum is repaired.
- 2312** (\*) Michel br. 2/6 vodoravni sutisak dviju nominala. Nezupčano na žučkastosmeđem papiru. Opisano u Ferchenbauer 2000 na str. 1388. Mi.No. 2/6 horizontal see-tennants of two nominala. Imperforate on yellow-brown paper. Described in Ferchenbauer 2000, page 1388. 12
- 2313** \*\*\*/ Michel br. 1/9 porto marke razrađene po zupčanjima, nezupčane i probni pojedinačni otisci te otisci na (\*) žutosmeđem papiru. Mi.No. 1/9 porto stamps ordered by perforation, imperforate and trial of individual prints and print on yellow-brown paper. 90
- 2314** \*\*/\* Michel br. 14/26 porto, kompletan zupčani i nezupčani niz. Dobra kvaliteta. Mi.No. 14/26 porto, complete perforated and imperforate series. Good quality. 40
- 2315** \*\* Izdanje za Srbiju Michel br. 1/21 kompletna serija, odlična kvaliteta. Edition for Serbia, Mi.No. 1/21, complete series, excellent quality. 40
- 2316** \*\*/○ Izdanje za Srbiju Michel br. 22/42 čista serija i serija na isječcima sa žigom Beograda. Edition for Serbia Mi.No. 22/42, MNH and series on fragments with cancel Beograd. 40





2316



2317

2318



**2317** ☒ Razglednica Brčkog upućena prugom u Ratkovicu 21.12. 1903. žig POST CONDUCTEUR IN ZUG BRČKA BHF. Postcard sent from Brčko to Rakovicu, 21.12. 1903, cancel POST CONDUCTEUR IN ZUG BRČKA BHF. **16**

**2318** ☒ Razglednica upućena prugom SARAJEVO-B.BROD u Češku 08.07. 1901. Postcard sent to Czech Republic cancelled by T.P.O. SARAJEVO-B.BROD postmark 08.07. 1901. **12**



2319



2321



2320



2322

**2319** ☒ Razglednica upućena prugom GRAVOSA-SARAJEVO u Semeljce 05.11. 1902. Postcard sent to Semeljci cancelled by T.P.O. GRAVOSA-SARAJEVO postmark 05.11. 1902. **14**

**2320** ☒ Dopisnica upućena prugom BANJALUKA-DOBERLIN u Budimpeštu 13.04. 1902. Stationery sent to Budapest cancelled by T.P.O. BANJALUKA-DOBERLIN postmark 13.04. 1902. **12**

**2321** ☒ Dvije razglednice upućene prugom ZELENICA-USKOPLJE 376 i 377 u Doboju i Zagreb 1915 godine. Two postcards sent to Doboju and Zagreb cancelled by T.P.O. ZELENICA-USKOPLJE 376 and 377, postmark 1915. **25**

**2322** ☒ Vojno poštanska dopisnica upućena prugom USKOPLJE-ZELENICA 737 u Sagor 31.07. 1916. Military stationery sent to Sagor cancelled by T.P.O. USKOPLJE-ZELENICA postmark 31.07. 1916. **12**





2323



2324



2325



2326



- 2323** ☒ Razglednica upućena prugom TUZLA-DOBOJ 105 u Varaždin 10.02. 1906. Postcard sent to Varaždin cancelled by T.P.O. TUZLA-DOBOJ 105 postmark 10.02. 1906. **12**
- 2324** ☒ Razglednica upućena prugom GRAVOSA-SARAJEVO u Budimpeštu 20.04. 1905. Postcard sent to Budapest cancelled by T.P.O. GRAVOSA-SARAJEVO postmark 20.04. 1905. **12**
- 2325** ☒ Dopisnica upućena prugom USORA-PRIBINIĆ: POSTCONDUCTEUR IN ZUGE u Vugrovec 31.07. 1917. Lošija kvaliteta, ali rijedak žig. Stationery sent to Vugrovec cancelled by T.P.O. USORA-PRIBINIĆ: POSTCONDUCTEUR IN ZUGE postmark 31.07. 1917. Poorer quality but rare cancel. **12**
- 2326** ☒ Razglednica upućena prugom SARAJEVO-BOS.BROD u Novi Sad 28.07. 1911. Postcard sent to Novi Sad cancelled by T.P.O. SARAJEVO-BOS.BROD postmark 28.07. 1911. **12**



2327



2328



2329

- 2327** ☒ Razglednica upućena prugom VARDIŠTE-SARAJEVO u Sarajevo 1912 godine. Postcard sent to Sarajevo cancelled by T.P.O. VARDIŠTE-SARAJEVO postmark 1912. **12**
- 2328** ☒ Zatvorena dopisnica upućena prugom SARAJEVO-BUGOJNO u Jajce 02.07. 1914. Closed stationery sent to Jajce cancelled by T.P.O. SARAJEVO-BUGOJNO postmark 02.07. 1914. **12**
- 2329** ☒ Poslovna dopisnica upućena prugom VIŠEGRAD-SARAJEVO u Sarajevo 29.12. 1906. Business stationery sent to Sarajevo cancelled by T.P.O. VIŠEGRAD-SARAJEVO postmark 29.12. 1906. **12**
- 2330** ☒ Razglednica upućena prugom TREBINJE-HUM u Lepoglavu 19.03. 1913. Postcard sent to Lepoglava cancelled by T.P.O. TREBINJE-HUM postmark 19.03. 1913. **12**
- 2331** ☒ Razglednica upućena prugom TUZLA-DOBOJ u Neuhaus kod Celja 24.08. 1913. Postcard sent to Neuhaus near Celje cancelled by T.P.O. TUZLA-DOBOJ postmark 24.08. 1913. **12**
- 2332** ☒ Lot od 14 razglednica i dopisnica sa žigovima ambulantskih pošta Bosne i Hercegovine. Lošija kvaliteta žigova. 14 postcards and stationeries with cancels of T.P.O. of Bosnia and Herzegovina. Poorer quality of cancels. **40**
- 2333** ☒ Razglednica upućena iz Sarajeva u Opuzen. Ručno poništena u Sarajevu 25. 05. 1900. Postcard sent from Sarajevo to Opuzen. Cancelled by hand in Sarajevo 25.05. 1900. **16**



2330



2332



2331



2335



2334



2336



2334 ☒ Dopisnica upućena iz Prijedora u Zagreb prugom BROD-NAGY-KANIZSA 62 SZ. Dopisnica je ručno poništena u Prijedoru 25.02. 1895. Stationery sent from Zagreb to Prijedor cancelled by T.P.O. BROD-NAGY-KANIZSA 62 SZ. Stationery cancelled by hand in Prijedor 25.02. 1895. 20

2335 ☒ Razglednica upućena iz poštanske agencije BLAGAJ u Mrkelsdorf 29.05. 1913. Nedostaje marka. Postcard sent from postal agency BLAGAJ to Mrkelsdorf 29.05. 1913., stamp is missing. 20

2336 ☒ Razglednica upućena iz poštanske agencije BOČAC u Olomuc 1912 godine. Nedostaje marka. Postcard sent from postal agency BOČAC to Olomuc 1912., stamp is missing. 20



2337 ☒ Dopisnica upućena iz poštanske agencije BOS. DUBOČAC u Vugrovec 20.04. 1916. Dobra kvaliteta. Stationery sent from postal agency BOS. DUBOČAC to Vugrovec 20.04. 1916. Good quality. 20

2338 ☒ Razglednica upućena iz poštanske agencije GORICA u Gruž 1910 godine. Nedostaje marka. Postcard sent from postal agency GORICA to Gruž 1910. A stamp is missing. 20





- 2339** ☒ Dopisnica upućena iz poštanske agencije GORICA u Sarajevo 10.10. 1917. Drugi tip žiga. Stationery sent from postal agency GORICA to Sarajevo 10.10. 1917. Cancel Type II. **20**
- 2340** ☒ Razglednica upućena iz poštanske agencije FRANZJOSEFSFELD u Galiciju. Nedostaje marka. Postcard sent from postal agency FRANZJOSEFSFELD to Galicija, stamp is missing. **20**
- 2341** ☒ Razglednica upućena iz poštanske agencije JEZERO u Beč 25.12. 1911. Nedostaje marka. Postcard sent from postal agency JEZERO to Wien 25.12. 1911., stamp is missing. **20**
- 2342** ☒ Razglednica upućena iz poštanske agencije LJUPLJANICA u Češku. Marka oštećena. Postcard sent from postal agency LJUPLJANICA to Czech Republic. Stamp damaged. **20**
- 2343** ☒ Razglednica upućena iz poštanske agencije MAŠIĆI-ROGATICA u Češku 25.03 1915. Nedostaje marka. Postcard sent from postal agency MAŠIĆI-ROGATICA, to Czech Republic 25.03. 1915., stamp is missing. **20**
- 2344** ☒ Razglednica upućena iz pošanske agencije MOKRO u Tirol 1911. Nedostaje marka. Postcard sent from postal agency MOKRO to Tirol 1911., stamp is missing. **20**
- 2345** ☒ Razglednica upućena iz poštanske agencije OSTROŽAC u Arad 28.05. 1912. Nedostaje marka. Postcard is sent from postal agency OSTROŽAC to Arad 28.05. 1912., stamp is missing. **20**



2347



2348



2349



2350



2351

- 2346 ☒ Razglednica upućena iz poštanske agencije PLANA u Veliki Bečkerek 26.03. 1913. Nedostaje marka. Postcard sent from postal agency PLANA to Veliki Bečkerek 26.03. 1913., stamp is missing. 20
- 2347 ▲ Isječak poštanske uputnice za novac poslan preko poštanske agencije KALEZIA i pošte Drinjača u Tuzlu 02.09. 1914. Fragment of postal money order sent via postal agency KALEZIA and post Drinjača to Tuzla 02.09. 1914. 16
- 2348 ☒ Razglednica pupućena iz poštanske agencije PODLUGOVI u Češku. Nedostaje marka. Postcard sent from postal agency PODLUGOVI to Czech Republic, stamp is missing. 20
- 2349 ☒ Razglednica upućena iz poštanske agencije STUP u Stockerau. Nedostaje marka. Postcard sent from postal agency STUP to Stockerau, stamp is missing. 20
- 2350 ☒ Razglednica upućena iz Krakova u poštansku agenciju ŠIROKI BRIJEG od kud je uručena primatelju. Postcard is sent from Krakow to postal agency ŠIROKI BRIJEG from where is handed to recipient. 20
- 2351 Zanimljiv lot maraka Bosne i Hercegovine. Nepregledano s obzirom na zupčanja, vodoznake, papire pogreške tiska i pretisaka. Interesting lot of stamps of Bosnia and Herzegovina. Not viewed in regards of perforation, watermark, paper, errors of print and overprint. 50



# SHS Bosna i Hercegovina



2352



2353



2354



2355



2356



2357



2358



2359

- 2352** \*\* Probni pretisak u plavoj boji 10 kruna na marku 1 heller, odlična kvaliteta, atest Tubinović. Trial overprint in blue color 10 kruna on stamp 1 heller, excellent quality, certificate Tubinović. **30**
- 2353** \*\* Michel broj 17 IB pretisak latinicom, zupčanje 11 ½: 12 ½ punca Marjanović, rijetko, odlična kvaliteta. Mi.No. 17 IB overprint in Latin letter, perforation 11 ½: 12 ½ signed Marjanović, rare, excellent quality. **40**
- 2354** \* Michel broj 17 IIB pretisak ćirilicom zupčanje 11 ½: 12 ½, jedva vidljiv trag falca. Mi.No. 17IIB, overprint in Cyrillic, perforation 11 ½: 12 ½, barely visible trace of hinge. **20**
- 2355** \*\* Michel broj 19 II ali pretisak u probnoj crvenoj boji. Rijetko. Punca Tubinović. Mi.No. 19 II overprint in trial red color. Rare, signed Tubinović. **40**
- 2356** \*\* Michel broj 19A I i 20 I čiste i bez falca, atest Marjanović, odlična kvaliteta, rijetko. Mi.No. 19A I and 20 I, MNH without hinge, certificate Marjanović, excellent quality, rare. **80**
- 2357** \*\* Michel broj 27/29 atest Marjanović, odlična kvaliteta. Mi.No. 27/29, certificate Marjanović, excellent quality. **50**
- 2358** ▲ Michel broj 27/29 na isječcima uslužno poništene žigom pošte Sarajevo, atest Curinaldi i još Ercegović za broj 27. Mi.No. 27/29 on fragments, cancelled by cancel of post office Sarajevo, certificate Curinaldi and Ercegović for No. 27 **30**
- 2359** \*\* Probni otisak za marku Mi.br. 30. Pretisak na marku od 1 heller u mješovitom zupčanju 9 ½: 12 ½: 10 ½: 10 ½ atest Tubinović. Trial print for stamp Mi.No. 30. Overprint on stamp of 1 heller in mixed perforation 9 ½: 12 ½: 10 ½: 10 ½, certificate Tubinović. **30**

## Crna Gora



- 2360** (\*) Prvo izdanje iz 1874, 2 novčića u raznom zupčanju i s vodoznakom. First edition from 1874, 2 novčića in various perforation and with watermark. **100**
- 2361** \*/(\*) Prvo izdanje iz 1874, 3 novčića zupčanje 11 i 13 te marka s vodoznakom. First edition from 1874, 3 novčića perforation 11 and 13 and stamp with watermark. **60**
- 2362** \*\* Prvo izdanje iz 1874, 5 novčića dvije nijanse. First edition from 1874, 5 novčića in two shades. **50**
- 2363** \* Prvo izdanje iz 1874, 7 novčića zupčanje 10 ½ i mješovito 13:10 ½. Dobra kvaliteta. First edition from 1874, 7 novčića perforation 10 ½ and mixed 13:10 ½. Good quality. **40**
- 2364** \*\*/\* Prvo izdanje iz 1874, 15 i 25 novčića, odlična kvaliteta. First edition from 1874, 15 and 25 novčića, excellent quality. **50**
- 2365** \* Michel br. 11/71, odlična kvaliteta. Mi.No. 11/71, excellent quality. **120**
- 2366** ⊙ Prvo izdanje iz 1874, žigosani niz i još maraka u drugim zupčanjima. First edition from 1874, cancelled set and stamps with other perforation. **85**
- 2367** \*/⊙ Marke drugog izdanja s pogreškama tiska. Stamp of second edition with error of print. **30**
- 2368** \*\*/⊙ Marke četvrtog izdanja vodoravni žigosani par 2 novčića i nezupčani okomiti dvostruko otisnut. Stamps from fourth edition, horizontal cancelled pair 2 novčića and imperforate vertical pair double printed. **30**
- 2369** ☒ Koverta s otisnutom markom, dofrankirana i preporučeno upućena s Cetinja u Berlin 26.02. 1894. Dolaz na poleđini. Odlična kvaliteta. Envelope with imprinted stamp, upfranked and registered sent from Cetinje to Berlin 26.02. 1894. Arrival on the back, excellent quality. **50**





- 2370** ○ Marka 25 novčića II tisak zupčana 12 ½ fotoatest Veličković. Stamp 25 novčića, edition II, perforated 12 ½, photo certificate Veličković. **40**
- 2371** ○ Marka 3 novčića zupčana 10 ½ četvrti tisak, obrnuti pretisak, fotoatest Veličković. Stamp 3 novčića, perforation 10 ½ edition IV, inverted overprint, photo certificate Veličković. **25**
- 2372** \* Marka 15 novčića zupčana 12 drugi tisak, fotoatest Veličković. Stamp 15 novčića, perforation 12, edition II, photo certificate Veličković. **25**
- 2373** ○ Marka 7 novčića zupčana 12 drugi tisak, fotoatest Veličković. Stamp 7 novčića, perforation 12, edition II, photo certificate Veličković. **25**
- 2374** \* Marka 5 novčića zupčana 11 ½ četvrti tisak, fotoatest Veličković. Stamp 5 novčića, perforation 11 ½ edition IV, photo certificate Veličković. **25**
- 2375** \* Crnogorska pošta u Francuskoj, Bordeaux, kompletan niz u odličnoj kvaliteti Michel br. 99a-i. Montenegro mail in France, Bordeaux, complete series in excellent quality, Mi.No. 99a-i. **180**
- 2376** \*\* Crnogorska pošta u Francuskoj, Bordeaux, naljepnice za poštu koja se više nije mogla slati u Crnu Goru ljepljene na pošiljke prilikom povratka pošiljaocima. Odlična kvaliteta. Montenegro mail in France, Bordeaux, labels for mail that could no longer be sent to Montenegro, they were used on shipments during return to senders. Excellent quality. **40**
- 2377** Michel br. 1/14 Talijanska okupacija Crne Gore, marka 20 din sa žutim mrljama na poleđini i repariranom gumom. Marke 20 i 30 din atest Petric. Mi.No. 1/14 Italian occupation of Montenegro, stamp 20 din with yellow stains on the back and repaired gum. Stamps 20 and 30 din with certificate Petric. **30**



2378



2379



2380



2381



2382

2383



2384



- 2378** \*\* Michel br. 15/22 Talijanska okupacija Crne Gore, odlična kvaliteta, atest Ercegović. Mi.No. 15/22 Italian occupation of Montenegro, excellent quality, certificate Ercegović. **50**
- 2379** \*\* Talijanska okupacija Crne Gore, vodoravni par neizdatih maraka od 25 para Michel br. III s pretiskom Governatorato del Montenegro Valore LIRE na lijevoj marci i pretisak na desnoj Governatorato del Montenegro Valore LIRE. Pogreška nedostaje slovo A. Fotoatest Veličković. Rijetko. Italian occupation of Montenegro, horizontal pair of unissued stamp of 25 para Mi.No. III with overprint Governatorato del Montenegro Valore LIRE on left stamp and overprint on right stamp Governatorato del Montenegro Valore LIRE. Error, letter A is missing. Photo certificate Veličković. Rare. **100**
- 2380** \*\* Talijanska okupacija Crne Gore neizdata marka od 2 din. Michel br. IV s pretiskom Governatorato del Montenegro Valore LIRE u crvenoj boji, vrlo rijetka marka, vrlo visoka katalogska vrijednost, fotoatest Veličković, odlična kvaliteta. Italian occupation of Montenegro, unissued stamp of 2 din, Mi.No. IV with overprint Governatorato del Montenegro Valore LIRE in red color, very rare stamp and high catalogue value, photo certificate Veličković, excellent quality **280**
- 2381** \*\* Talijanska okupacija Crne Gore neizdata marka od 2 din. Michel br. IV s pogreškom pretiska Governatorato del Montenegro Valore LIRE u crvenoj boji, izuzetna rijetkost ovog područja, vrlo visoka katalogska vrijednost, fotoatest Veličković, odlična kvaliteta. Italian occupation of Montenegro, unissued stamp of 2 din, Mi.No. IV with error of overprint Governatorato del Montenegro Valore LIRE in red color, very rare and high catalogue value, photo certificate Veličković, excellent quality. **700**
- 2382** \*\* Talijanska okupacija Crne Gore Michel br. 44a/51a kompletan niz s crvenim pretiskom i atest Tubinović. Dobra kvaliteta. Italian occupation of Montenegro Mi.No. 44a/51a complete series with red overprint and certificate Tubinović. Good quality. **300**
- 2383** \*\* Talijanska okupacija Crne Gore Michel br. 44b/51b kompletan niz s crnim pretiskom, atest Tubinović, dobra kvaliteta. Italian occupation of Montenegro Mi.No. 44b/51b complete series with black overprint, certificate Tubinović, good quality. **70**
- 2384** \*\* Talijanska okupacija Crne Gore Michel br. 1/5 porto odlična kvaliteta. Italian occupation of Montenegro, Mi.No. 1/5 porto, excellent quality. **20**





2385



2386

- 2385** \*\*/ Njemačka okupacija Crne Gore Michel br. 10I/14 s pogreškom pretiska VERWALTUNSAUSSCUUSS. **150**  
 (\*) Pogeška je opisana u Michel specijal za Njemačku pod 10I-134I. Visoka katalogska vrijednost. Atest Ercegović, marka 5 lira je bez gume. Ostale u odličnoj kvaliteti. German occupation of Montenegro Mi.No. 10I/14 with error of overprint VERWALTUNSAUSSCUUSS. Error described in Michel spezial for Germany under 10I-134I. High catalogue value. Certificate Ercegović, stamp 5 lira without gum. Other in excellent quality.
- 2386** ☉ Njemačka okupacija Crne Gore, Michel br. 19, žigosana. Punca Dr.Dub. German occupation of Montenegro, Mi.No. 19, cancelled. Signed Dr. Dub. **500**



- 2387** \*\* Njemačka okupacija Crne Gore, Michel br. 29I pogreška pretiska, spušteno g u Montenegro. German occupation of Montenegro, Mi.No. 29I error of overprint, lowered g in Montenegro. **35**
- 2388** ☉ Njemačka okupacija Crne Gore, Michel br. 30I pogreška pretiska, spušteno g u Montenegro. German occupation of Montenegro, Mi.No. 30I error of overprint, lowered g in Montenegro. **60**
- 2389** \*\* Njemačka okupacija Crne Gore, Michel br. 33I pogreška pretiska, spušteno g u Montenegro. German occupation of Montenegro, Mi.No. 33I error of overprint, lowered g in Montenegro. **35**



2390



2391



2392

- 2390** ☉ Njemačka okupacija Crne Gore, Michel br. 34I pogreška pretiska, spušteno g u Montenegro. German occupation of Montenegro, Mi.No. 34I error of overprint, lowered g in Montenegro. **60**
- 2391** \*\* Njemačka okupacija Crne Gore, Michel br. 35I pogreška pretiska, spušteno g u Montenegro. German occupation of Montenegro, Mi.No. 35I error of overprint, lowered g in Montenegro. **35**
- 2392** ☒ Njemačka okupacija Crne Gore, izdanje za Kotor Michel br. 1x/6x čista u odličnoj kvaliteti i iste te na preporučenom pismu upućenom iz Kotora na Cetinje 04.10. 1944. Pismo s atestom Ercegović. Vrlo povoljna početna cijena. German occupation of Montenegro, edition for Kotor Mi.No. 1x/6x, MNH in excellent quality, same stamps on registered sent letter from Kotor to Cetinje 04.10. 1944. Letter with certificate Ercegović. Very low starting price. **180**

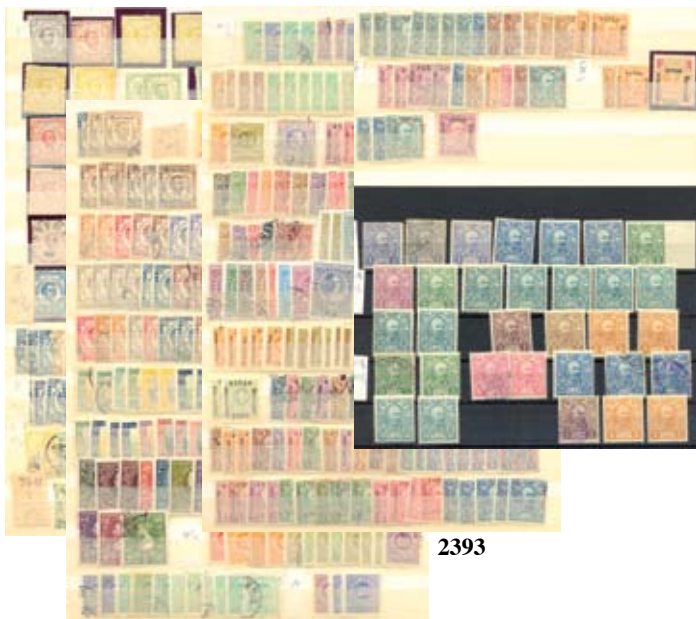

2393



2394

- 2393** Lot maraka Crne Gore. Nepregledano po zupčanjima, vodoznacim, papirima, pogreškama tiska i pretiska. Lot of Montenegro stamps. Not viewed by perforation, watermarks, papers, errors of print or overprint. **60**
- 2394** Dobar lot maraka Talijanske i Njemačke okupacije Crne Gore. Nice lot of stamps of Italian and German occupation of Montenegro. **80**

## Slovenija



- 2395** ☒ Dopisnica upućena iz pošte BRASLOVČE u Zagreb 05.09. 1910. Dobra kvaliteta. Stationery sent from post office BRASLOVČE to Zagreb 05.09. 1910. Good quality. **10**
- 2396** ☒ Dopisnica upućena iz pošte ČEPOVAN u Zagreb 26.05. 1910. Dobra kvaliteta. Stationery sent from post office ČEPOVAN to Zagreb 26.05. 1910. Good quality. **10**
- 2397** ☒ Dopisnica upućena iz pošte ČERNOMELJ u Ljubljani 04.04. 1911. Stationery sent from post office ČERNOMELJ to Ljubljana 04.04. 1911. **10**



- 2398** ☒ Dvije dopisnice upućene s pošte LOITSCH DOLENJI LOGATEC iz 1872 i 1895. u Sisak i Trst. Dobra kvaliteta. Two stationery sent from post office LOITSCH DOLENJI LOGATEC, 1872 and 1895 year to Sisak and Triest. Good quality. **12**
- 2399** ☒ Dopisnica upućena iz pošte DRAGA u Hohenau 1901. Dobra kvaliteta. Stationery sent from post office DRAGA to Hohenau 1901. Good quality. **10**





2400



2401



2403

2404

2402



2405



2406



- 2400** ☒ Dopisnica upućena iz pošte UNTERDRAUBURG (Dravograd) u Zagreb 19.11. 1910. Dobra kvaliteta. Stationery sent from post office UNTERDRAUBURG (Dravograd) to Zagreb 19.11. 1910. Good quality. **10**
- 2401** ☒ Dopisnica upućena iz pošte DRAMLJE u Škofja Loku 22.08. 1911. Dobra kvaliteta. Stationery sent from post office DRAMLJE to Škofja Loka 22.08. 1911. Good quality. **10**
- 2402** ☒ Tri dopisnice upućene iz pošte HRASTNIK u Sagor i Zagreb 1876, 1877 i 1891. Dobra kvaliteta. Three stationery sent from post office HRASTNIK to Sagor and Zagreb, 1876, 1877 and 1891 year. Good quality. **12**
- 2403** ☒ Dopisnica upućena iz pošte GORENJE GORJE u Zagreb 27.02. 1910. Dobra kvaliteta. Stationery sent from post office GORENJE GORJE to Zagreb 27.02. 1910. Good quality. **10**
- 2404** ☒ Dopisnica upućena iz pošte IDRIA u Sisak 19.06. 1874. Dobra kvaliteta. Stationery sent from post office IDRIA to Sisak 19.06. 1874. Good quality. **10**
- 2405** ☒ Dopisnica upućena iz pošte JAVORNIK u Zagreb 10.04. 1912. Dobra kvaliteta. Stationery sent from post office JAVORNIK to Zagreb 10.04. 1912. Good quality. **10**
- 2406** ☒ Dopisnica upućena iz pošte JURŠINCI u Zagreb 25.04. 1912. Dobra kvaliteta. Stationery sent from post office JURŠINCI to Zagreb 25.04. 1912. Good quality. **10**
- 2407** ☒ Dopisnica upućena iz pošte KAMNA GORICA u Zagreb 01.08. 1905. Dobra kvaliteta. Stationery sent from post office KAMNA GORICA to Zagreb 01.08. 1905. Good quality. **10**
- 2408** ☒ Razglednica upućena iz pošte KOJSKO u Sv. Petar u šumi 03.09. 1912. Dobra kvaliteta. Stationery sent from post office KOJSKO to Sv. Petar u šumi 03.09. 1912. Good quality. **10**
- 2409** ☒ Dopisnica upućena iz pošte KOTLJE u Zagreb 06.08. ???. Dobra kvaliteta. Stationery sent from post office KOTLJE to Zagreb 06.08. ???. Good quality. **10**



2407



2408



2411

2409

2410



2410 ☒ Dopisnica upućena iz pošte KRESNICE u Zagreb 24.02. 1916. Dobra kvaliteta. Stationery sent from post office KRESNICE to Zagreb 24.02. 1916. Good quality. 10

2411 ☒ Dopisnica upućena iz pošte KRMELJ u Zagreb 10.06. 1912. Dobra kvaliteta. Stationery sent from post office KRMELJ to Zagreb 10.06. 1912. Good quality. 10



2412



2414

2413

2415



2412 ☒ Razglednica upućena iz pošte KSARIJ V SAVINJ. DOLINI u Slovnjgradec 08.02. 1911. Dobra kvaliteta. Postcard sent from post office KSARIJ V SAVINJ. DOLINI to Slovnjgradec 08.02. 1911. Good quality. 10

2413 ☒ Lot četiri razne dopisnice poništene s četiri različita žiga pošte GURKFELD od 1873 do 1911 godine. Dobra kvaliteta. Four various stationery, cancelled with four various cancel of post office GURKFELD from 1873 until 1911. Good quality. 12

2414 ☒ Dopisnica upućena iz pošte LITTAI u Sisak 15.02. 1871. Dobra kvaliteta. Stationery sent from post office LITTAI to Sisak 15.02. 1871. Good quality. 10

2415 ☒ Lot četiri dopisnice poništene s četiri razna žiga i upućene iz pošte MARKT-TÜFFER (Laško). Uglavnom dobra kvaliteta. Four stationery cancelled with four various cancel and sent from post office MARKT-TÜFFER (Laško). Mostly good quality. 10





- 2416 ☒ Dopisnica upućena iz pošte LOČE u Zagreb 06.02. 1912. Dobra kvaliteta. Stationery sent from post office LOČE to Zagerb 06.02. 1912. Good quality. 10
- 2417 ☒ Dopisnica upućena iz pošte LOŽ u Zagreb 05.04. 1913. Dobra kvaliteta. Stationery sent from post office LOŽ to Zagreb 05.04. 1913. Good quality. 10
- 2418 ☒ Dopisnica upućena iz pošte LOKA u Sisak 11.06. 1882. Dobra kvaliteta. Stationery sent from post office LOKA to Sisak 11.06. 1882. Good quality. 10



2419



2423

2420

2421

2422



- 2419 ☒ Lot 15 dopisnica i razglednica upućenih s pošte LJUBLJANA, sve razni žigovi po tipu ili broju. Uglavnom dobra kvaliteta. Fifteen stationery and postcards sent from post office LJUBLJANA, various cancels by type and number. Mostly good quality. 14
- 2420 ☒ Dopisnica upućena iz pošte MEDIJA IZLAK u Zagorje ob Savi 30.08. 1903. Dobra kvaliteta. Stationery sent from post office MEDIJA IZLAK to Zagorje ob Savi 30.08. 1903. Good quality. 10
- 2421 ☒ Dopisnica upućena iz pošte MEDVODE u Škofja Loku 10.10. 1903. Dobra kvaliteta. Stationery sent from post office MEDVODE to Škofja Loka 10.10. 1908. Good quality. 10
- 2422 ☒ Dopisnica upućena iz pošte MANNSBURG (Mengeš) u Škofju Loku 27.07. 1893. Dobra kvaliteta. Stationery sent from post office MANNSBURG (Mengeš) to Škofja Loka 27.07. 1893. Good quality. 10
- 2423 ☒ Lot tri dopisnice upućene iz pošte RUDOLSWERTH (Novo Mesto) od 1874 do 1911. Dobra kvaliteta. Three stationery sent from post office RUDOLSWERTH (Novo Mesto) from 1874 until 1911. Good quality. 12



- 2424 ☒ Dopisnica upućena iz pošte OSILNICA u Sisak 27.02. 1872. Dobra kvaliteta. Stationery sent from post office OSILNICA to Sisak 27.02. 1872. Good quality. 10
- 2425 ☒ Razglednica upućena s pošte ST.MARGARETHEN A.D. POSSNITZ (Šmarjeta pri Pesnici) u Maribor 04.03. 1909. Dobra kvaliteta. Postcard sent from post office ST.MARGARETHEN A.D. POSSNITZ (Šmarjeta pri Pesnici) to Maribor 04.03. 1909. Good quality. 10
- 2426 ☒ Dopisnica upućena iz pošte PIŠECE u Zagreb 04.11. 1911. Dobra kvaliteta. Stationery sent from post office PIŠECE to Zagreb 04.11. 1911. Good quality. 10



2428

2429



2430



2427

- 2427 ☒ Dopisnica upućena iz pošte PODČETRTEK u Zagreb 25.04. 1909. Dobra kvaliteta. Stationery sent from post office PODČETRTEK to Zagreb 25.04. 1909. Good quality. 10
- 2428 ☒ Dopisnica upućena iz pošte POLZELA u Zagreb 24.09. 1913. Dobra kvaliteta. Stationery sent from post office POLZELA to Zagreb 24.09. 1913. Good quality. 10
- 2429 ☒ Razglednica upućena iz pošte POLJANE NAD ŠKOFJOM LOKOM u Srednju Vas (Bohinj) 30.03. 1902. Dobra kvaliteta. Postcard sent from post office POLJANE NAD ŠKOFJOM LOKOM to Srednju Vas (Bohinj) 30.03. 1902. Good quality. 10
- 2430 ☒ Lot pet dopisnica i razglednica sa pet vrsta žigova pošte POSTOJNA. Dobra kvaliteta. Five stationery and postcards with five types of cancels of post office POSTOJNA. Good quality. 14
- 2431 ☒ Lot tri dopisnice s različitim žigovima pošte REICHENBURG. Dobra kvaliteta. Three stationery with various cancels of post office REICHENBURG. Good quality. 12
- 2432 ☒ Razglednica upućena s pošte REČICA NA PAKI u Celje 25.08. 1909. Dobra kvaliteta. Postcard sent from post office REČICA NA PAKI to Celje 25.08. 1909. Good quality. 10
- 2433 ☒ Dopisnica i razglednica upućene iz pošte ROVTE. Dva razna žiga. Dobra kvaliteta. Stationery and postcard sent from post office ROVTE. Two various cancels. Good quality. 10





2432

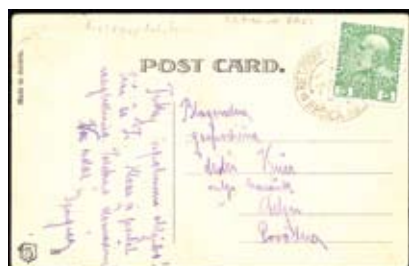

2435



2434 ☒ Dopisnica upućena iz pošte SELCE u Škofja Loku 25.03. 1901. Dobra kvaliteta. Stationery sent from post office SELCE to Škofja Loka 25.03. 1901. Good quality. 10

2435 ☒ Dopisnica i razglednica upućene s pošte SEMIĆ. Dva razna poštanska žiga. Dobra kvaliteta. Stationery and postcard sent from post office SEMIĆ. Two various cancel. Good quality. 10

2436 ☒ Dopisnica upućena iz pošte SODRAŽICA u Kranj 27.04. 1904. Dobra kvaliteta. Stationery sent from post office SODRAŽICA to Kranj 27.04. 1904. Good quality. 10

2437 ☒ Dopisnica upućena iz pošte SOLČAVA u Zagreb 01.07. 1910. Dobra kvaliteta. Stationery sent from post office SOLČAVA to Zagreb 01.07. 1910. Good quality. 10

2438 ☒ Dopisnica upućena iz pošte SORICA u Zagreb 07.05. 1912. Dobra kvaliteta. Stationery sent from post office SORICA to Zagreb 07.05. 1912. Good quality. 10

2439 ☒ Dopisnica upućena iz pošte SROMLJE u Zagreb 24.07. 1913. Dobra kvaliteta. Stationery sent from post office SROMLJE to Zagreb 24.07. 1913. Good quality. 10

2431

2433



2434



2436



2439



2437



2438





2440



2441



2442



2443

- 2440 ☒ Dvije dopisnice upućene s pošte STARI TRG 1887 i 1910. Dobra kvaliteta. 10  
Two stationery sent from post office STARI TRG 1887 and 1910. Good quality.
- 2441 ☒ Vojno poštanska dopisnica upućena iz pošte STRAŽIŠČE 02.08. 1915 na feldpost broj 323. Dobra kvaliteta. 10  
Military stationery sent from post office STRAŽIŠČE 02.08. 1915., to feldpost No. 323. Good quality.
- 2442 ☒ Dvije dopisnice upućene s pošte SV.ANA NA KREMBURGU 1904 i 1918. Dobra kvaliteta. Two stationery 10  
sent from post office SV.ANA NA KREMBURGU 1904 and 1918. Good quality.
- 2443 ☒ Dopisnica upućena iz pošte SV.BARBARA V HALOZAH u Zagreb 12.02. 1909. Dobra kvaliteta. 10  
Stationery sent from post office SV.BARBARA V HALOZAH to Zagreb 12.02. 1909. Good quality.



2444



2445



2446

- 2444 ☒ Dopisnica upućena iz pošte SV.TROICA V SLOV.GORI u Zagreb 07.02. 1909. Dobra kvaliteta. 10  
Stationery sent from post office SV.TROICA V SLOV.GORI to Zagreb 07.02. 1909. Good quality.
- 2445 ☒ Dopisnica upućena iz pošte SV.PAVEL PRI PREBOLDU 18.02. 1910. Dobra kvaliteta. 10  
Stationery sent from post office SV.PAVEL PRI PREBOLDU 18.02. 1910. Good quality.
- 2446 ☒ Dopisnica upućena iz pošte SV. PETER POD SV.GOROM. u Zagreb 24.09. 1910. Dobra kvaliteta. 10  
Stationery sent from post office SV. PETER POD SV.GOROM to Zagreb 24.09. 1910. Good quality.
- 2447 ☒ Dopisnica upućena iz pošte ŠT.JANŽ NA DOLENJSKEM u Zagreb 24.03. 1911. Dobra kvaliteta. 10  
Stationery sent from post office ŠT.JANŽ NA DOLENJSKEM to Zagreb 24.03. 1911. Good quality.
- 2448 ☒ Razglednica upućena iz pošte SENT JERNEJ u Zagreb 03.01. 1918. Dobra kvaliteta. 10  
Postcard sent from post office SENT JERNEJ to Zagreb 03.01. 1918. Good quality.
- 2449 ☒ Dopisnica upućena iz pošte ŠENČUR PRI KRANJU u Zagreb 10.02. 1912. Dobra kvaliteta. 10  
Stationery sent from post office ŠENČUR PRI KRANJU to Zagreb 10.02. 1912. Good quality.
- 2450 ☒ Dopisnica upućena iz pošte ŠT.RUPERT u Zagreb 25.02. 1909. Dobra kvaliteta. 10  
Stationery sent from post office ŠT.RUPER to Zagreb 25.02. 1909. Good quality.





2447



2448



2449



2450



2451



2452



2453



2454



2455

- 2451 ☒ Dopisnica upućena iz pošte ST.VID PRI VIPAVI u Zagreb 24.11. 1910. Dobra kvaliteta. 10  
Stationery sent from post office ST.VID PRI VIPAVI to Zagreb 24.11. 1910. Good quality.
- 2452 ☒ Dopisnica upućena iz pošte ŠKOCJAN PRI MOKRONOGU u Zagreb 05.12. 1909. Dobra kvaliteta. 10  
Stationery sent from post office ŠKOCJAN PRI MOKRONOGU to Zagreb 05.12. 1909. Good quality.
- 2453 ☒ Dopisnica upućena iz pošte ŠMARJE u Zagreb 06.05. 1909. Dobra kvaliteta. 10  
Stationery sent from post office ŠMARJE to Zagreb 06.05. 1909. Good quality.
- 2454 ☒ Dopisnica upućena iz pošte ŠMARTNO PRI LITVI u Zagreb 14.06. 1909. Dobra kvaliteta. 10  
Stationery sent from post office ŠMARTNO PRI LITVI to Zagreb 14.06. 1909. Good quality.
- 2455 ☒ Dopisnica upućena iz pošte ŠMARTNO PRI GORNJEM GRADU u Zagreb 09.08. 1909. Dobra kvaliteta. 10  
Stationery sent from post office ŠMARTNO PRI GORNJEM GRADU to Zagreb 09.08.1909. Good quality.



2456



2457



2458

- 2456 ☒ Dopisnica upućena iz pošte TOPLICE u Zagreb 21.12. 1910. Dobra kvaliteta. Stationery sent from post office TOPLICE to Zagreb 21.12. 1910. Good quality. 10
- 2457 ☒ Četiri dopisnice upućene s pošte TRBOVLJE u Zagreb i Brod na Savi 1908 do 1912. Dobra kvaliteta. Four stationery sent from post office TRBOVLJE to Zagreb and Brod na Savi 1908 until 1912. Good quality. 10
- 2458 ☒ Dopisnica upućena iz pošte TRZIN dana 13.04. 1913. Dobra kvaliteta. Stationery sent from post office TRZIN 13.04. 1913. Good quality. 10



- 2459 ☒ Razglednica upućena iz pošte VELIKA NEDELJA u Moravsku 13.10. 1914. Dobra kvaliteta. Postcard sent from post office VELIKA NEDELJA to Moravska 13.10. 1914. Good quality. 10
- 2460 ☒ Dopisnica upućena iz pošte VRANJSKO u Stražišće 07.01. 1912. Dobra kvaliteta. Stationery sent from post office VRANJSKO to Stražišće 07.01. 1912. Good quality. 10
- 2461 ☒ Dopisnica upućena iz pošte ZGORNJA SV KUNGOTA u Berlin 25.02. 1908. Dobra kvaliteta. Stationery sent from post office ZGORNJA SV KUNGOTA to Berlin 25.02. 1908. Good quality. 10

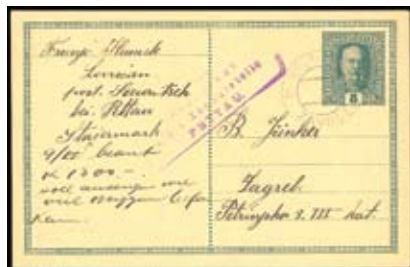

2462



2463



2464



2465



2466

- 2462 ☒ Dopisnica upućena iz pošte ZAVRČE u Zagreb 06.06. 1917. Dobra kvaliteta. Stationery sent from post office ZAVRČE to Zagreb 06.06. 1917. Good quality. 10
- 2463 ☒ Dopisnica upućena iz pošte ŽALEC u Zagreb 19.03. 1910. Dobra kvaliteta. Stationery sent from post office ŽALEC to Zagreb 19.03. 1910. Good quality. 10
- 2464 ☒ Dopisnica upućena iz pošte ŽELEZNIKE u Kralj 10.10. 1911. Dobra kvaliteta. Stationery sent from post office ŽELEZNIKE to Kralj 10.10. 1911. Good quality. 10
- 2465 ☒ Dopisnica upućena iz pošte ŽIRI u Zagreb 06.05. 1912. Dobra kvaliteta. Stationery sent from post office ŽIRI to Zagreb 06.05. 1912. Good quality. 10
- 2466 ☒ Dopisnica upućena iz pošte ŽIROVNICA u Zagreb 24.08. 1908. Dobra kvaliteta. Stationery sent from post office ŽIROVNICA to Zagreb 24.08. 1908. Good quality. 10





2467



2468

2470



2469

2471



- 2467 ☒ Razglednica upućena iz poštanske agencije BABNO POLJE u Zagreb 02.03. 1910. Postcard sent from postal agency BABNO POLJE to Zagreb 02.03. 1910. 14
- 2468 ☒ Vojno poštanska dopisnica upućena iz poštanske agencije BREZOVICA u Kozinu 29.10. 1915. Military stationery sent from postal agency BREZOVICA to Kozina 29.10. 1915. 14
- 2469 ☒ Razglednica upućena iz poštanske agencije ČATEŽ (LOKA VELIKA) u Trebnje, nedostaje marka. Postcard sent from postal agency ČATEŽ (LOKA VELIKA) to Trebinje, stamp is missing. 14
- 2470 ☒ Razglednica upućena iz poštanske agencije ČATEŽ (KRŠKA VAS) u Zagreb, nedostaje marka. Postcard sent from postal agency ČATEŽ (KRŠKA VAS) to Zagreb, stamp is missing. 14
- 2471 ☒ Razglednica upućena iz poštanske agencije ČEMŠENIK u Ljubljani 1918, oštećena marka. Postcard sent from postal agency ČEMŠENIK to Ljubljana 1918, stamp is damaged. 14



2472



2473



2474

- 2472 ☒ Razglednica upućena iz poštanske agencije DOBOVEC u Tržić 08.02. 1918. Postcard sent from postal agency DOBOVEC to Tržić 08.02. 1918. 14
- 2473 ☒ Razglednica upućena iz poštanske agencije DOBRAVA u Zagreb, nedostaje marka. Postcard is sent from postal agency DOBRAVA to Zagreb, stamp is missing. 16
- 2474 ☒ Dopisnica upućena iz Rudolfova preko poštanske agencije DOLENJA NEMŠKA VAS. Stationery sent from Rudolfova via postal agency DOLENJA NEMŠKA VAS. 14
- 2475 ☒ Razglednica Rajhenburga upućena u poštansku agenciju DOBRAVA, nedostaje marka. Postcard of Rajhenburg, sent to postal agency DOBRAVA, stamp is missing. 10
- 2476 ☒ Razglednica upućena iz poštanske agencije DOLŠKO u Ljubljani 1907. godine. Nedostaje marka. Postcard sent from postal agency DOLŠKO to Ljubljana 1907, stamp is missing. 14
- 2477 ☒ Razglednica upućena iz poštanske agencije GRABERJE (ROGATEC), oštećena marka. Postcard sent from postal agency GRABERJE (ROGATEC), stamp is damaged. 14



2475



2476



2477

2478

2479



2478 ☒ Razglednica upućena iz poštanske agencije GORENJE GOLO u Ljubljano prugom JESENICE-LJUBLJANA. Dobra kvaliteta. Postcard sent to Ljubljana from postal agency GORENJE GOLO, and cancelled by T.P.O. JESENICE-LJUBLJANA. Good quality. 18

2479 ☒ Razglednica upućena iz poštanske agencije GORENJI BOŠTANJ u Ljubljano 11.06. 1910. Postcard sent from postal agency GORENJI BOŠTANJ to Ljubljana 11.06. 1910. 16

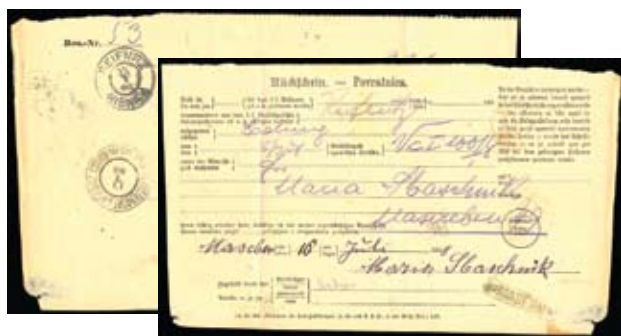

2480



2482

2481

2483

2484



2480 ☒ Povratnica za pismo upućeno u poštansku agenciju MASERN iz Ribnice 1908. godine. Return receipt for letter sent to postal agency MASERN from Ribnica 1908. 14

2481 ☒ Dopisnica upućena iz poštanske agencije KAPELE DOBOVA u Brežice 17.07. 1916. Stationery sent from postal agency KAPELE DOBOVA to Brežice 17.07. 1916. 14

2482 ☒ Razglednica upućena iz poštanske agencije KRAŠNJA u Kranj 24.09. 1913. Postcard sent from postal agency KRAŠNJA to Kranj 24.09. 1913. 14

2483 ☒ Razglednica upućena iz poštanske agencije POLENŠAK u Halože 23.01. 1919. Postcard sent from postal agency POLENŠAK to Halože 23.01. 1919. 14

2484 ☒ Razglednica upućena iz poštanske agencije REKA u Škofja Loku. Nedostaje marka. Postcard sent from postal agency REKA to Škofja Loka. Stamp is missing. 14



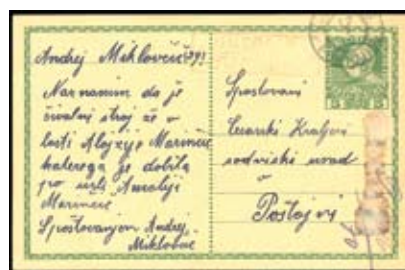

- 2485 ☒ Vojno poštanska dopisnica upućena iz poštanske agencije SLADKA GORA u Dobrepolje 24.08. 1916. 14  
Military stationery sent from postal agency SLADKA GORA to Dobrepolje 24.08. 1916.
- 2486 ☒ Razglednica upućena iz poštanske agencije SLADKA GORA (ŠMARJE PRI JELŠAH) 1919 godine. Nedostaje marka. Postcard sent from postal agency SLADKA GORA (ŠMARJE PRI JELŠAH) 1919. Stamp is missing. 14
- 2487 ☒ Dopisnica upućena iz poštanske agencije STUDENO u Postojnu 17.02. 1910. Stationery sent from postal agency STUDENO to Postojna 17.02. 1910. 14



2488



2489



2492



2490

2491

2493

2494



- 2488 ☒ Razglednica upućena iz poštanske agencije SVIBNO u Moravče 06.04. 1909. Postcard is sent from postal agency SVIBNO to Moravče 06.04. 1909. 14
- 2489 ☒ Razglednica upućena iz poštanske agencije ŠKOCJAN (DIVAČA) u Matulje 21.01. 1904. Postcard sent from postal agency ŠKOCJAN (DIVAČA) to Matulje 21.01. 1904. 14
- 2490 ☒ Dopisnica upućena iz poštanske agencije S.VITO AL TORRE (ŠENTVID NA TERU) u Italiju 15.03. 1902. Stationery sent from postal agency S.VITO AL TORRE (ŠENTVID NA TERU) to Italy 15.03. 1902. 20
- 2491 ☒ Vojno poštanska dopisnica upućena iz poštanske agencije ŠENT LOVRENC prugom BUBNJARCI-LAIBACH na vojnu poštu br. 32. Military stationery sent to Military post No. 32 from postal agency ŠENT LOVRENC cancelled by T.P.O. BUBNJARCI-LAIBACH. 14

- 2492 ☒ Razglednica upućena iz poštanske agencije ŠKERBINA u Budimpeštu 29.08. 1905. Postcard sent from postal agency ŠKERBINA to Budapest 29.08. 1905. 14
- 2493 ☒ Razglednica upućena iz poštanske agencije TAZEN u Ljubljani 1911. godine. Postcard sent from postal agency TAZEN to Ljubljana 1911. 14
- 2494 ☒ Vojno poštanska dopisnica upućena iz poštanske agencije TELČE na vojnu poštu 32. Military stationery sent from postal agency TELČE to military mail 32. 14



- 2495 ☒ Razglednica upućena iz poštanske agencije VELIKI GABER u Nemšku Vas 1915 godine. Postcard sent from postal agency VELIKI GABER to Nemška Vas 1915. 14
- 2496 ☒ Razglednica upućena iz poštanske agencije ZASIP u Sela kod Siska 12.05. 1916. Postcard sent from postal agency ZASIP to Sela near Sisak 12.05. 1916. 14
- 2497 ☒ Pismo upućeno iz poštanske agencije ZIBIKA u Zagreb, nedostaje marka. Letter sent from postal agency ZIBIKA to Zagreb, stamp is missing. 14



2498



2499



2500



2501



2502

- 2498 ☒ Razglednica upućena iz poštanske agencije ZAVODINE u Celje. Nedostaje marka. Postcard sent from postal agency ZAVODINE to Celje, stamp is missing. 10
- 2499 ☒ Dopisnica upućena prugom WÖLLAN-CILLI 315 u Zagorje ob Savi 02.04. 1904. Stationery sent to Zagorje ob Savi cancelled by T.P.O. WÖLLAN-CILLI 315 postmark 02.04.1904. 18
- 2500 ☒ Dopisnica upućena prugom BUDAPEST-PRAGERHOF u Zagorje ob Savi 02.10. 1910. Stationery sent to Zagorje ob Savi, cancelled by T.P.O. BUDAPEST-PRAGERHOF postmark 02.10. 1910. 18
- 2501 ☒ Dopisnica upućena prugom UNTERDRAUBURG-CILLI 314 u Zagreb 1910. godine. Stationery sent to Zagreb, cancelled by T.P.O. UNTERDRAUBURG-CILLI 314, postmark 1910. 18
- 2502 ☒ Razglednica upućena prugom POSCONDUCTEUR IM ZUGE /HRELJINE-KOZINA-TRIEST-ST.ANDREA. u Trst. Postcard sent to Trieste, cancelled by T.P.O. POSCONDUCTEUR IM ZUGE /HRELJINE-KOZINA-TRIEST-ST.ANDREA. 30





- 2503** ☒ Dopisnica upućena prugom POSCONDUCTEUR IM ZUGE / GROSSLUPP-RUDOLFSWERTH u Zatičinu 1901. Stationery sent to Zatičinu, cancelled by POSCONDUCTEUR IM ZUGE / GROSSLUPP-RUDOLFSWERTH, postmark 1901. **30**
- 2504** ☒ Dopisnica upućena prugom NEUMARKT-KRAINBURG 2558 u Ljubljani 17.02. 1912. Stationery sent to Ljubljana, cancelled by T.P.O. NEUMARKT-KRAINBURG 2558, postmark 17.02. 1912. **18**



- 2505** ☒ Dopisnica upućena prugom KRAINBURG-NEUMARKT 2558 na Bled 27.03. 1915. Stationery sent to Bled, cancelled by T.P.O. KRAINBURG-NEUMARKT 2558, postmark 27.03. 1915. **18**
- 2506** ☒ Razglednica upućena prugom VILLACH-MARBURG u Banja Luku 03.09. 1903. Postcard sent to Banja Luka, cancelled by T.P.O. VILLACH-MARBURG, postmark 03.09. 1903. **18**
- 2507** ☒ Razglednica upućena prugom BUBNJARI-LAIBACH 333 u Kralj 25.03. 1918. Postcard sent to Kralj, cancelled by T.P.O. BUBNJARI-LAIBACH 333, postmark 25.03. 1918. **18**



2508

2509

2510

- 2508** ☒ Razglednica upućena prugom RUDOLFSWERTH-GROSUPPLE u Doljnu Nemšku Vas 1910. Postcard sent to Doljnu Nemšku Vas, cancelled by T.P.O. RUDOLFSWERTH-GROSUPPLE, postmark 1910. **18**
- 2509** ☒ Razglednica upućena prugom GROSSUPP-RUDOLFSWERTH u Weisenburg 1904. Postcard sent to Weisenburg, cancelled by T.P.O. GROSSUPP-RUDOLFSWERTH, postmark 1904. **18**
- 2510** ☒ Dopisnica upućena prugom GOTTSCHÉ-LAIBACH u Medvode oko 1910. Stationery sent to Medvode, cancelled by T.P.O. GOTTSCHÉ-LAIBACH, postmark around 1910. **18**
- 2511** ☒ Razglednica upućena prugom CILLI-UNTRERDRAUBURG u Koprivnu 1911 i dopisnica upućena prugom UNTRERDRAUBURG-CILLI u Zagorje ob Savi 1909. Postcard sent to Koprivnu, cancelled by T.P.O. CILLI-UNTRERDRAUBURG, postmark 1911 and stationery sent to Zagorje ob Savi, cancelled by T.P.O. UNTRERDRAUBURG-CILLI postmark 1909. **30**
- 2512** ☒ Dvije razglednice upućene prugom GROBELNO-ROHITSCH 328 i obrnuto 1915 godine. Two postcards sent by T.P.O. GROBELNO-ROHITSCH 328 and inverted 1915. **30**



2511



2512



2513

- 2513 ☒ Dvije dopisnice upućene prugom LUTTENBERG-SPIELFELD 312 i LUTTENBERG-SPIELFELD 113 u Zagorje ob Savi 1910 i 1911 godine. Two stationery sent to Zagorje ob Savi, cancelled by T.P.O. LUTTENBERG-SPIELFELD 312 and LUTTENBERG-SPIELFELD 113, postmark 1910 and 1911. 30



2514



2515



2516



2517



2518

- 2514 ☒ Dvije razglednice upućene prugom LAIBACH-TARVIS 159 i obrnuto. Obje iz 1911. godine. Two postcards both sent and cancelled by T.P.O. LAIBACH-TARVIS 159 and inversed. Both from 1911. 30
- 2515 ☒ Dvije razglednice upućene prugom TRIEST-VILLACH 135 i TRIEST-VILLACH 158 dobra kvaliteta. Two postcards cancelled by T.P.O. TRIEST-VILLACH 135 and TRIEST-VILLACH 158, good quality. 30
- 2516 ☒ Dvije razglednice upućene prugom LAIBACH-TARVIS 48 i obrnuto. Dobra kvaliteta. Two postcards cancelled by T.P.O. LAIBACH-TARVIS 48 and reversed. Good quality. 30
- 2517 ☒ Dvije razglednice upućene prugom MARBURG-FRANZENSFELD 27 i 28 u Linz i Zagorje ob Savi. Dobra kvaliteta. Two postcards sent to Linz and Zagorje ob Savi, cancelled by T.P.O. MARBURG-FRANZENSFELD 27 and 28. Good quality. 30
- 2518 ☒ Razglednica upućena prugom PRAGERHOF-BUDAPEST u Budimpeštu 14.01. 1916. Postcard sent to Budapest, cancelled by T.P.O. PRAGERHOF-BUDAPEST, postmark 14.01. 1916. 18





2519



2520



2521

2522

2523



- 2519** ☒ Lot pisama, razglednica i dopisnica sa žigovima poštanskih agencija. Lošija kvaliteta, ali vrlo povoljna početna cijena. Lot of letters, postcards and stationery with cancels of postal agency. Poorer quality, but low starting price. **30**
- 2520** ☒ Lot pet poštanskih doznačnica sa žigovima poštanskih agencija SV.JEDERT NAD LAŠKEM, HINJE, GORNJE VRHPOLJE, ŠTORE. Sve iz 1919/20 godine. Five money orders with cancels of postal agency SV.JEDERT NAD LAŠKEM, HINJE, GORNJE VRHPOLJE, ŠTORE. All from 1919/1920 year. **18**
- 2521** ☒ Lot četiri poštanske doznačnice sa žigovima poštanskih agencija NOVA CERKEV, HINJE, SV.MARTIN, SV.LENART NAD LAŠKEM. Sve iz 1919/20 godine. Four money order with cancels of postal agency NOVA CERKEV, HINJE, SV.MARTIN, SV.LENART NAD LAŠKEM. All from 1919/1920 year. **18**
- 2522** ☒ Lot pet poštanskih doznačnica sa žigovima poštanskih agencija SV.MARTIN (CELJE), ŠKALE, STORE, URŠNA SELA, ZIBIKA. Sve iz 1919/20 godine. Five money order with cancels of postal agency SV.MARTIN (CELJE), ŠKALE, STORE, URŠNA SELA, ZIBIKA. All from 1919/1920 year. **18**
- 2523** ☒ Lot pet poštanskih doznačnica sa žigovima poštanskih agencija: ŠKALE, HINJE, SV.MARTIN POHORJE, BUKOVCI PRI PTUJU, ZIBIKA. Sve iz 1919/20 godine. Five money order with cancels of postal agency ŠKALE, HINJE, SV.MARTIN POHORJE, BUKOVCI PRI PTUJU, ZIBIKA. All from 1919/1920 year. **18**
- 2524** \*\* 10 vinara četverac u cinobercrvenoj boji dvostruko zupčan pilastim probodom u originalu i kasnije u Zagrebu zupčane linijski 11 ½. Kao takve vode se u HFS priručniku pod 5e. Atest Petric. Odlična kvaliteta. Rijetko. 10 vinara block of 4 in rare red color, double zig-zag roulette perforation in original and later in Zagreb line perforated 11 ½. Described in HFS handbook under 5e. Certificate Petric. Excellent quality, rare. **40**
- 2525** ☉ 20 vinara u žutosmeđoj boji, popularna Mariborka. Fotoatest Veličković. Odlična kvaliteta, rijetko. 20 vinara in brown-yellow color, popular Mariborka. Photo certificate Veličković. Excellent quality. Rare. **130**



2524



2525



2526



2529



2527



2530



2528



- 2526** \*\* Michel br. 108 „Gaber-plava“ na nešto tanjem bijelom papiru, nezupčana iz nedovršenog tiskovnog arka. Navedena u Priručniku HFS-a br 5 na str. 280 kao „Gaber-blau“. Vrlo je rijetka. Fotoatest Petric. Ova marka je izlicitirana je na B&P aukciji 2008 godine za 480.-€. Mi.No. 108 imperforate 'Gaber-blue' on thinner white paper from, not finished press sheet. Described in Handbook HFS No. 5, page 280 as 'Gaber-blau'. Very rare. Photo certificate Petric. This stamp sold on B&P auction 2008 for 480€.
- 2527** \*\* Michel br. 112 čista bez falca na karton papiru s donjim rubom. Odlična kvaliteta. Mi.No. 112, MNH on cardboard paper with lower edge. Excellent quality.
- 2528** \*\* Celjski provizorij, 21 razna u odličnoj kvaliteti. Rijetko. Celje provisorium, 21 various in excellent quality. Rare.
- 2529** ☒ Koverta upućena loko Teslić u dolasku portirala s loko-portoprovizorijem. Ovaj provizorij je opisan u priručniku HFS-a br. 5 na strani 390. Dobra kvaliteta, rijetko. Envelope sent loco Teslić, on arrival ported with loko-porto provisorium. This provisorium described in handbook HFS No. 5, page 390. Good quality. Rare.
- 2530** ☒ Poštanska doznačnica sa žigom Slovenske pošte u Koruškoj; DJEKŠE 03.10. 1920. Money order with cancel of Slovenska post office in Koruška; DJEKŠE 03.10. 1920.
- 2531** ☒ Razglednica sa žigom Slovenske pošte u Koruškoj; KLOPINJSKO JEZERO 19.02. 1920 upućena u Zagreb. Postcard with cancel of Slovenia post office in Koruška; KLOPINJSKO JEZERO 19.02. 1920., sent to Zagreb.
- 2532** ☒ Razglednica sa žigom Slovenske pošte u Koruškoj; RIBNICA NA VRBSKEM JEZERU 15.07. 1920 upućena u Zagreb. Postcard with cancel of Slovenia post office in Koruška RIBNICA NA VRBSKEM JEZERU 15.07. 1920., sent to Zagreb.
- 2533** ☒ Poštanska doznačnica sa žigom Slovenske pošte u Koruškoj; SINČAVES 04.10. 1919. Odlična kvaliteta. Money order with cancel of Slovenia post office in Koruška SINČAVES 04.10. 1919. Excellent quality.





2531



2532



2534



2533



2535



2536



2537

- 2534** ☒ Pismo sa žigom Slovenske pošte u Koruškoj; VELIKOVEC 18.08. 1919 upućeno u Zagreb. Odlična kvaliteta. Letter with cancel of Slovenia post office in Koruška VELIKOVEC 18.08. 1919.,sent to Zagreb. Excellent quality. **20**
- 2535** ☒ Poštanska doznačnica sa žigom Slovenske pošte u Koruškoj; VOVBRE 21.08. 1920. Odlična kvaliteta. Money order with cancel of Slovenia post office in Koruška: VOVBRE 21.08. 1920. Excellent quality. **18**
- 2536** ☒ Razglednica sa žigom Slovenske pošte u Koruškoj; ŽELEZNA KAPA 03.12. 1920. Upućena u Ljubljano. Odlična kvaliteta. Postcard with cancel of Slovenia post office in Koruška: ŽELEZNA KAPA 03.12. 1920. Sent to Ljubljana. Excellent quality. **20**
- 2537** ☒ Razglednica sa žigom Slovenske pošte u Štajerskoj; ŠPILJE 09.02. 1920.upućena u Beograd. Dobra kvaliteta. Postcard with cancel of Slovenia post office in Štajerskoj: ŠPILJE 09.02. 1920, sent to Beograd. Good quality. **20**
- 2538** \*\* Talijanska okupacija Slovenije, Michel br. 1/17 čista, marka 15 din punca Bar, ali manje žute mrlje na poleđini. Italian occupation of Slovenia, Mi.No. 1/17, MNH, stamp 15 din signed Bar, but smaller yellow stains on the back. **100**
- 2539** \*\* Talijanska okupacija Slovenije, Michel br. 18/33 čista i u odličnoj kvaliteti. Italian occupation of Slovenia, Mi.No. 18/23, MNH in excellent quality. **25**



2538



2539



2540



2542



2541



2543



2544



- 2540** \*\* Talijanska okupacija Slovenije, Michel br. 34/43 kompletna serija u odličnoj kvaliteti. Italian occupation of Slovenia, Mi.No. 34/43 complete series in excellent quality. **100**
- 2541** \*\* Talijanska okupacija Slovenije, Michel br. IIIa/IIIId, iako je u atestu Rugiero Benussi naveo da je guma originalna ona je ipak reparirana. Italian occupation of Slovenia, Mi.No. IIIa/IIIId, in certificate RUGiero Benussi said that gum is original. But gum it is repaired. **40**
- 2542** \*\* Talijanska okupacija Slovenije, Michel br. 1/13 porto, sva tri niza u odličnoj kvaliteti s markom od 50 para u drugoj nijansi. Italian occupation of Slovenia, Mi.No. 1/13 porto, all three set in excellent quality with stamp of 50 para in other shades. **30**
- 2543** \*\* Talijanska okupacija Slovenije, Michel br. 3 porto s obrnutim pretiskom Co.Ci. Atest Tubinović, punca Ercegović, odlična kvaliteta. Italian occupation of Slovenia, Mi.No. 3 porto with inverted overprint Co.Ci. Certificate Tubinović, signed Ercegović, excellent quality. **30**
- 2544** Njemačka okupacija Slovenije, neizdati nezupčani niz Michel br. IB/VIB šest raznih i jedan motiv u dvije boje, ukupno 7, dobra kvaliteta. German occupation of Slovenia, unissued imperforate series Mi.No. IB/VIB six various and one motif in two colors, total 7, good quality. **45**





2545



2546

**2545** Lot Talijanske i Njemačke okupacije, nepregledano. Dosta dobrog materijala. Lot of Italian and German occupation, not viewed. Good material. **60**

**2546** Mala zbirka maraka Beltinci. Small collection of stamp Beltinci. **80**

## Srbija



2547



2548



2549



2550

2551



2552



2553



**2547** \*/(\*) Michel br. 7 tri marke od 1 pare u odličnom stanju, razne boje i nijanse, papir obojen samo s prednje strane. Dobra kvaliteta. Mi.No. 7 three stamps of 1 pare in excellent quality, various colors and shades, paper colored only on front. Good quality. **90**

**2548** \* Michel br. 7 marka od 1 pare na obojenom tamnoružičastom papiru. Mi.No. 7 stamp of 1 pare, on dark-pink colored paper. **30**

**2549** (\*) Michel br. 8 dvije marke od 2 pare na papiru obojenom samo s prednje strane. U zbirci obje deklarirane kao 9. marke u arku. Dobra kvaliteta. Mi.No. 8, two stamps of 2 para on paper colored only on frontside. In collection both declared as 9th stamp in sheet. Good quality. **100**

**2550** \* Michel br. 8, marka od 2 pare na papiru obojenom samo s prednje strane, punca Tubinović. Dobra kvaliteta. Mi.No. 8, stamp of 2 para, on paper colored only on frontside, signed Tubinović. Good quality. **60**

**2551** ○ Michel br. 1 u zbirci deklarirana po Jugo katalogu 6a crvenoružičasta zupčanje linijsko 12, tisak u Beču. Odlična kvaliteta. Mi.No. 1, in collection, stamp is described by Yugo catalogue 6a, red pink, line perforation 12, print in Wien. Excellent quality **80**



2554



2555



2556



2558



2557

2559



- 2552** ☉ Michel br. 3 u zbirci deklarirana po Jugo katalogu 8 plava, zupčanje linijsko 12, tisak u Beču, odlična kvaliteta. Mi.No. 3, in collection, stamp described by Jugo catalogue 8 blue, line perforation 12, print in Wien, excellent quality. **30**
- 2553** \*/(\*) Michel br. 4/8 Jugo katalog 9/11, s tim da je maraka od 10 para u dvije nijanse. Zupčanje linijsko 9 ½. Dobra kvaliteta. Mi.No. 4/8 Jugo catalogue 9/11, stamp of 10 para is in two shades. Perforation line 9 ½. Good quality. **50**
- 2554** ☉ Michel br. 14 IVB marka nominale 20 para zupčanje 9 ½ dobra kvaliteta, punca Steiner, fotoatest Veličković. Mi.No. 14 IVB stamp nominal 20 para, perforation 9 ½, good quality, signed Steiner, photo certificate Veličković. **40**
- 2555** \* Michel br. 45 nominala 10 para zupčana 13:13 ½, i marka istog kataloškog broja zupčana 13:13 ½ u dolje 11 ½. Michel br. 48 nominala 25 para zupčana 13:13 ½ i dolje 11 ½. Dobra kvaliteta, rijetko. Mi.No. 45 nominal 10 para perforation 13:13 ½, and stamp of the same catalogue number perforation 13:13 ½ down 11 ½. Mi.No. 48, nominal 25 para in perforation 13:13 ½ down 11 ½. Good quality, rare. **80**
- 2556** \* Michel br. 65 dvostruki pretisak, dobra kvaliteta. Rijetko. Mi.No. 65, double overprint, good quality. Rare. **20**
- 2557** \*\*/\* Michel br. 107/117 marke iz navedenog niza s pogreškama pretiska: 1 para vodoravni par kod kojeg je jedan grb otisnut naglavce 5, 10, 15, 30 para s grbom naglavce, vodoravni par 20 para od kojeg desna marka ima pogrešku tiska umjesto 20 para otisnuto 50 para. Četverac 20 para s jednim grbom naglavce. Dobra kvaliteta. Mi.No. 107/117, stamps from series with errors of print: 1 para horizontal pair where one coat of arms is printed upside down, 5, 10, 15, 30 para with coat of arms upside down, horizontal pair 20 para where right stamp have error of print instead 20 para printed 50 para. Block of 4, 20 para with one coat of arms upside down. Good quality. **70**
- 2558** \*\* Michel br. 134 IIIC marka nominale 5 para u rijetkom zupčanju 9. Odlična kvaliteta, fotoatest Veličković. Mi.No. 134 IIIC stamp nominal 5 para in rare perforation 9. Excellent quality, photo certificate Veličković. **40**
- 2559** ☉ Srpska pošta na Krfu, kompletan niz u parovima do 35 centi i dalje pojedinačne marke, odlična kvaliteta. Serbian mail on Krf, complete series in pairs until 35 cent, after that individual stamps, excellent quality. **120**





2560



2561



2562

- 2560** ☒ Mali lot zanimljivih pisama. Na tri pisma žigovi ambulantskih pošta. Small lot of interesting items, three items cancelled by T.P.O. **20**
- 2561** \*\* Njemačka okupacija Srbije, červerac maraka od 2 dinara sa zaštitnom mrežom ali bez pretiska SERBIEN Pogreška je u Michel katalogu opisana pod 5F II. Vrlo visoka kataloška vrijednost. Odlična kvaliteta. German occupation of Serbia, block of 4 of stamps 2 dinara with protective net but without overprint SERBIEN. Error described in Michel catalogue under 5F II. High catalogue value. Excellent quality. **200**
- 2562** \*\* Pogreška pretiska, nedostaje zaštitna mreža. Pogreška se vodi u Michelu pod 5 FI, odlična kvaliteta, rijetko. Error of overprint, protective net is missing. Error is described in Michel under 5 FI, excellent quality, rare. **70**



2563



2565



2564

- 2563** \*\* Michel br. 47I i 47II marke 99. i 100. polja u arku sa nekompletnim inicijalima gravera. Vrlo visoka kataloška vrijednost, odlična kvaliteta. Mi.No. 47I and 47II stamps of 99th and 100th field in sheet with incomplete initials of engraver. High catalogue value, excellent quality. **100**
- 2564** \*\* Michel br. 54 AI/57 AI Za ratne zarobljenike, „srce arka“ zaštitna mreža na dolje. Vrlo visoka kataloška vrijednost, odlična kvaliteta, vrlo rijetko. Mi.No. 54 AI/57 AI, for War prisoners, 'heart of sheet', protective net down. High catalogue value, excellent quality, rare. **300**
- 2565** \*\* Michel br. 54 III/57 III i 54 IV/57 IV. Mreža na gore, niz svi ocili lijevo i niz svi ocili desno. Odlična kvaliteta. Mi.No. 54 III/57 III and 54 IV/57 IV. Protective net up, series all letters C to the left and series all letter C to the right. Excellent quality. **40**





2566

2567



2568



2571

2570



2572



2569



- 2566** \*\* Michel br. 54 AIII/57 AIII i 54 AIV/57 AIV. Mreža na dolje niz svi ocili na lijevo i niz svi ocili na desno. **100**  
 Odlična kvaliteta. Mi.No. 54 AIII/57 AIII and 54 AIV/57 AIV. Protective net down, in series all the letter C to the left and in series all the letters C to the right. Excellent quality.
- 2567** \*\*/☉ Michel br. 54 AII/57 AII, svaka marka sa sva četiri tipa gravere. Sve čiste osim marke Michel br. 54 s tipom **300**  
 gravere IV koja je žigosana. Sve ostale čiste i u odličnom stanju. Visoka katalogska vrijednost, vrlo rijetko u kompletu. Mi.No. 54 AII/57 AII, every stamp with all four type of the engraver. All the stamp except stamp Mi.No. 54 with type of the engraver IV, which is cancelled. High catalogue value, rarely in complete.
- 2568** \*\* Michel br. 82/85 Hz II „srce arka“ sve marke sa znakom gravera. Rijetko, odlična kvaliteta. **120**  
 Mi.No. 82/85 Hz II, 'heart of the sheet' all of the stamps with engraver mark. Rare, excellent quality.
- 2569** \*\* Michel br. 82/85, sve marke sa znakom gravera. Rijetko, marka 2+6 na poleđini sa žutim mrljama. **50**  
 Mi.No. 82/85, all stamps are with the mark of engraver. Rare, stamp 2+6 on the back with yellow stains.
- 2570** \*\* Michel br. 105F pretisak na marku od 7 dinara purpurno ljubičasta umjesto na 7 din. sivocnozelenu. Vrlo vi- **300**  
 soka katalogska vrijednost, vrlo rijetko. Odlična kvaliteta. Mi.No. 105F overprint on stamp of 7 dinara purple, instead on grey-black-green stamp 7 din. Very high catalogue value, very rare. Excellent quality.
- 2571** \*\* Michel br. 106I pogreška pretiska, nedostaje slovo P u riječi POSTRADALE. Odlična kvaliteta. **18**  
 Mi.No. 106I error of overprint, missing letter P in word POSTRADALE. Excellent quality.
- 2572** \* Michel br. 5P DD porto 4 dinara s dvostrukim pretiskom. Visoka katalogska vrijednost, rijetko. Vrlo povoljna **50**  
 početna cijena. Mi.No. 5P DD porto, 4 dinara with double overprint. High catalogue value, rare. Low starting price.





2573



2574



2575



2576



2577

- 2573 Mala zbirka maraka za Bačku i Banat. Small collection of stamps for Bačka and Banat. 18
- 2574 Lot maraka Kneževine i Kraljevine Srbije. Nepregledano po papirima, bojama, zupčanjima. Lot of stamps of Principality and Kingdom of Serbia. Not viewed by papers, colors, perforations. 40
- 2575 Lot maraka Srbija i Crna Gora u egzilu. Lot of stamps of Serbia and Montenegro in exile. 50
- 2576 Lot maraka Njemačka okupacija Srbije. Lot of stamps of German occupation of Serbia. 50
- 2577 \*\* Njemačka okupacija Makedonije Michel br. 1/8 dva niza s manjim pogreškama u pretisku kao i par Michel br. 1 s pogreškom pretiska 1914 umjesto 1944. Sve u odličnoj kvaliteti, kod nekih punca Bar. German occupation of Macedonia, Mi.No. 1/8 two series with smaller errors in overprint, and pair Mi.No. 1 with error of overprint 1914 instead of 1944. Excellent condition, some with signed Bar. 150

## Kraljevina Jugoslavija



2578



2579

2580



2581



- 2578** (\*) Michel br. 185 nezupčana marka na negumiranom papiru u originalnoj boji. Fotoatest Zrinjšćak. **30**  
Mi.No. 185, imperforate stamp on non-gummed paper in original color. Photo certificate Zrinjšćak.
- 2579** \* Michel br. 211 s dvostrukim pretiskom, atest Petric, rijetko. Mi.No. 211 with double overprint, certificate **25**  
Petric, rare.
- 2580** \*\* Michel br. 250I pogreška tiska PEI umjesto PEN ćirilicom. Fotoatest Ačanski. Odlična kvaliteta. **120**  
Mi.No. 250I error of print PEI instead PEN in Cyrillic letters. Photo certificate Ačanski. Excellent quality.
- 2581** \*\* Michel br. 376B zupčanje linijsko 11 ½. Odlična kvaliteta, rijetko. Mi.No. 376B, line perforation 11 ½. **40**  
Excellent quality, rare.



- 2582** (\*) Tri eseja poduzeća Grafika iz Novog Sada za izdanje iz 1924 godine s likom Nikole Pačića, Filipa Višnjica **20**  
i manastira Gračanica. Sve opisano u HFS priručniku br. 8 na str 54/55. Three essay of firm Grafika from  
Novi Sad for edition from 1924 with image of Nikola Pačić, Filip Višnjic and monastery Gračanica. All  
described in HFS handbook No. 8 on page 54/55.
- 2583** (\*) Eseji za seriju Mali Petar iz 1935 godine nastali u Delniškoj tiskari u Sloveniji. Autori su Jakac, Jerajnik, **20**  
Omahen i Veselić. Opisano u priručniku HFS-a br 8 na str. 239/241. Essays for series Mali Petar (Small  
Petar) from 1935, created in Delniška printing office in Slovenia. Authors Jakac, Jerajnik, Omahen and  
Veselić. Described in handbook HFS No. 8, on page 239/241.



2584



2585



2586



2587



2588

- 2584** (\*) Eseji za seriju Mali Petar iz 1935 godine nastali u Delniškoj tiskari u Sloveniji. Autori su Jakac, Jerajnik, **50**  
Omahen i Veselić. Opisano u priručniku HFS-a br 8 na str. 239/241. Essay for series Mali Petar from 1935,  
created in Deliška printing office in Slovenia. Authors: Jakac, Jerajnik, Omahen and Veselić. Described in  
handbook HFS No. 8 on page 239/241.
- 2585** \*\* Eseji za seriju Mali Petar iz 1935 godine nastali u Delniškoj tiskari u Sloveniji. Autori su Jakac, Jerajnik, **40**  
Omahen i Veselić. Opisano u priručniku HFS-a br 8 na str. 239/241. Essay for series Mali Petar from 1935,  
created in Deliška printing office in Slovenia. Authors: Jakac, Jerajnik, Omahen and Veselić. Described in  
handbook HFS No. 8 on page 239/241.



- 2586** (\*) Eseji za franko seriju iz 1935 godine s likom kralja Aleksandra nastali u Delniškoj tiskari u Sloveniji. Autori su Jakac, Jerajnik, Omahen i Veselić. Opisano u priručniku HFS-a br 8 na str. 239/241. Essay for franco series from 1935 with image of King Aleksander, created in Deliška printing office in Slovenia. Authors: Jakac, Jerajnik, Omahen and Veselić. Described in handbook HFS No. 8 on page 239/241. **40**
- 2587** (\*) Eseji za franko seriju iz 1935 godine s likom kraljice Marije nastali u Delniškoj tiskari u Sloveniji. Autori su Jakac, Jerajnik, Omahen i Veselić. Opisano u priručniku HFS-a br 8 na str. 239/241. Essay for franco series from 1935 with image of queen Marija, created in Deliška printing office in Slovenia. Authors: Jakac, Jerajnik, Omahen and Veselić. Described in handbook HFS No. 8 on page 239/241. **50**
- 2588** (\*) Eseji za franko seriju iz 1935 godine nastali u Delniškoj tiskari u Sloveniji. Autori su Jakac, Jerajnik, Omahen i Veselić. Opisano u priručniku HFS-a br 8 na str. 239/241. Essay for franco series from 1935, created in Deliška printing office in Slovenia. Authors: Jakac, Jerajnik, Omahen and Veselić. Described in handbook HFS No. 8 on page 239/241. **50**



2589



2590

- 2589** \*\* Michel br. 439/440 promjenjene boje u paru s privjeskom i znakom gravera S. Odlična kvaliteta. Mi.No. 439/440, changed colors, in pair with label and engraver mark S. Excellent quality. **80**
- 2590** \*\* Michel br. 53 IF pogreška tiska 10 para umjesato 10 dinara. Čista i u odličnoj kvaliteti. Mi.No. 53 IF, error of print 10 para instead 10 dinara. MNH in excellent quality. **50**



- 2591** ☒ Razglednica upućena iz poštanske agencije BLAGOVICA u Maribor 23.05. 1928. Postcard sent from postal agency BLAGOVICA to Maribor 23.05. 1928. **10**



- 2592** ☒ Razglednica upućena iz poštanske agencije BREZA u Vinkovce 23.08. 1920. Postcard sent from postal agency BREZA to Vinkovci 23.08. 1920. **10**



2593



2594



2595

- 2593** ☒ Dopisnica upućena iz poštanske agencije ČATEŽ u Kostanjevicu 15.05. 1925. Stationery sent from postal agency ČATEŽA to Kostanjevicu 15.05. 1925. **10**
- 2594** ☒ Dopisnica upućena iz poštanske agencije GLOBOKO u Brežice 12.10. 1935. Žig agencije u rijedoj crvenoj boji. Odlična kvaliteta. Stationery sent from postal agency GLOBOKO to Brežice 12.10. 1935. Cancel of postal agency in rare red color. Excellent quality. **10**



2596



2597



2598

- 2595** ☒ Dopisnica upućena iz poštanske agencije GLOBOKO u Brežice 24.10. 1925. Odlična kvaliteta. Stationery sent from postal agency GLOBOKO to Brežice 24.10. 1925. Excellent quality. **10**
- 2596** ☒ Razglednica upućena iz poštanske agencije GORA u Ljubljani 24.12. 1941. Postcard sent from postal agency GORA to Ljubljana 24.12. 1941. **10**
- 2597** ☒ Razglednica upućena iz poštanske agencije GRADIŠČE u Selnicu ob Dravi 03.11. 1940. Postcard sent from postal agency GRADIŠČE to Selnica ob Dravi 03.11. 1940. **10**
- 2598** ☒ Razglednica upućena iz poštanske agencije KOSTEL u Zagreb 25.05. 1926. Postcard sent from postal agency KOSTEL to Zagreb 25.05. 1926. **10**



- 2599** ☒ Razglednica upućena s Raba 22.05. 1927 brodskom linijom OLIB-SUŠAK u Kostrenu. U dolazu žig poštanske agencije KOSTRENA SVLUCIJA. Postcard sent from Rab to Kostrena, cancelled by M.T.P.O. OLIB-SUŠAK, postmark 22.05. 1927. On arrival cancelled by cancel, of postal agency KOSTRENA SVLUCIJA. **10**
- 2600** ☒ Razglednica upućena iz poštanske agencije LOGARSKA DOLINA u Selce 22.08. 1933. Postcard sent from postal agency LOGARSKA DOLINA to Selce 22.08. 1933. **10**
- 2601** ☒ Razglednica upućena iz poštanske agencije LUČINJE u Adu 15.09. 1939. Postcard sent from postal agency LUČINJE to Adu 15.09. 1939. **10**



- 2602** ☒ Razglednica upućena iz poštanske agencije POLENSŠAK u Ptuj 01.01. 1938. Postcard sent from postal agency POLENSŠAK to Ptuj 01.01. 1938. **10**
- 2603** ☒ Razglednica upućena iz poštanske agencije SV.DUH NA OŠTREM VRHU u Mežicu 26.06. 1930. Postcard sent from postal agency SV.DUH NA OŠTREM VRHU to Mežicu 26.06. 1930. **10**
- 2604** ☒ Razglednica upućena iz poštanske agencije SV.LENART u Kranj 11.10. 1935. Postcard sent from postal agency SV.LENART to Kranj 11.10. 1935. **10**





- 2605 ☒ Razglednica upućena iz poštanske agencije SEDLARJEVO u Melje 31.12. 1928. Postcard sent from postal agency SEDLARJEVO to Melje 31.12. 1928. 10
- 2606 ☒ Pismo upućeno iz poštanske agencije SV.ROK OB SOTLI u Maribor 12.10. 1928. Letter sent from postal agency SV.ROK OB SOTLI to Maribor 12.10. 1928. 10
- 2607 ☒ Razglednica upućena iz poštanske agencije SV. MARTIN NA POHORJU u Brežice 03.08. 1931. Postcard sent from postal agency SV. MARTIN NA POHORJU to Brežice 03.08. 1931. 10



- 2608 ☒ Razglednica upućena iz poštanske agencije TINJE u Maribor 18.08. 1931. Postcard sent from postal agency TINJE to Maribor 18.08. 1931. 10
- 2609 ☒ Lot 6 razglednica i dopisnica sa žigovima raznih poštanskih agencija. Lošija kvaliteta. Six postcards and stationeries with cancels of various postal agency. Poorer quality. 18



- 2610 Lot maraka kraljevine Jugoslavije nepregledano po zupčanjima pogreškama, rubnim oznakama na arcima itd. Lot of stamps of Kingdom of Yugoslavia not viewed, by perforation, errors, marking on edges of sheet etc. 30
- 2611 Kraljevska vlada u exilu, komplet u odličnoj kvaliteti. Royal government in exile, complete in excellent quality. 70

## Partizani i provizorna izdanja



2612



2615



2616



2613

2614



2617



2618



- 2612** \*\* Provizorno izdanje za Split marka 10 na 0,25 kn otisnuta na poroznom papiru. Atest Tubinović. Provisional issue for Split, stamp 10 on 0,25 kn printed on porous paper. Certificate Tubinović. **20**
- 2613** \*\*/○ Provizorno izdanje za Split, dosta nepregledanog materijala s obzorom na pogreške tiska i pretiska i vrste papira. Uključena i sva tri T/B od kojih je onaj od 6 kn vrlo rijedak. Provisional issue for Split, lot of not viewed material, for errors of print and overprint, and type of paper. Including all three T/B of which the 6kn is very rare. **80**
- 2614** ○ Provizorno izdanje za Sarajevo 12 raznih maraka u dobroj kvaliteti, 7 duplikata te dvije žigosane. Provisional issue for Sarajevo, 12 various stamps in good quality, 7 duplicate and two cancelled. **180**
- 2615** \*\* Provizorno izdanje za Mostar, marka 50 na 7 kn na vrlo rijetkom offsetnom papiru, žigosana. Punca Bar, atest Marjanović. Provisional issue for Mostar, stamp 50 on 7kn on very rare off-set paper, cancelled. Signed Bar, certificate Marjanović. **80**
- 2616** \*\* Provizorno izdanje za Mostar, marka 10 na 0,50 kn dubokotisni papir i obrnuti pretisak. Vrlo rijetko, odlična kvaliteta, punca Marjanović. Opisano u Vilfan pod 2B na str. 135. Provisional issue for Mostar, stamp 10 on 0,50kn on deep-print paper and inverted overprint. Very rare, excellent quality, signed Marjanović. Described in Vilfan under 2B on page 135. **70**
- 2617** \*\* Provizorno izdanje za Mostar, Katarina Zrinska, obrnuti pretisak, odlična kvaliteta. Provisional issue for Mostar, Katarina Zrinska, inverted overprint, excellent quality. **30**





2619



2620



2621



2622



2623



2624

- 2618** ○ Provizorno izdanje za Mostar, Petar Zrinski, obrnuti pretisak, odlična kvaliteta. Provisional issue for Mostar, Petar Zrinski, inverted overprint, excellent quality. **30**
- 2619** \*\* Provizorno izdanje za Mostar, lot maraka, nepregledano po papirima i eventualnim pogreškama tiska i pretiska. Provisional issue for Mostar, lot of not viewed stamp by papers and errors of print and overprint. **170**
- 2620** \*\* Provizorno izdanje za Zagreb, marka 60 na 3,5 kn otisnuta na pelir papiru, žigosana. Vrlo rijetka. Prema Vilfanu koji ju je opisao na str 162 možda je pretisnut samo jedan arak. Atest Marjanović. Provisional issue for Zagreb, stamp 60 on 3.5 kn printed on pelir paper, cancelled. Very rare. According to Vilfan, who described in on page 162, it is possible that only one sheet was printed. Certificate Marjanović. **80**
- 2621** \*\* Provizorno izdanje za Zagreb, marka 400 na 0,25 kn obrnuti pretisak. Pogreška je opisana u Vilfan pod broj 7 na 179 strani. Odlična kvaliteta. Provisional issue for Zagreb, stamp 400 on 0.25 kn inverted overprint. Error of print described in Vilfan under No. 7 on page 179. Excellent quality. **40**
- 2622** \*\* Provizorno izdanje za Zagreb, marka 160 na 0,50 kn otisnuta na rijetkom pelir papiru s obrnutim pretiskom. Vrlo rijetko. Odlična kvaliteta. Provisional issue for Zagreb, stamp 160 on 0.50 kn printed on rare pelir paper with inverted overprint. Very rare, excellent quality. **100**
- 2623** \*\* Provizorno izdanje za Zagreb, lot četveraca, jedan isječak i marka s pogreškom tiska „ptica“. Provisional issue for Zagreb, lot of block of 4, one fragment and stamp with error of print 'bird'. **20**
- 2624** \*\* Provizorno izdanje za Cetinje, komplet maraka s portom i atest Marjanović, neke punca Ercegović, manje pogreške pretiska. Također i niz s pogreškom pretiska umjesto slova A u riječi DEMOKRATSKA zadnje slovo ćirilicom D. Provisional issue for Cetinje, collection of stamps with porto and certificate Marjanović, some signed Ercegović, smaller errors of print. Also, series with error of overprint instead letter A in word DEMOKRATSKA, last letter is Cyrillic D. **130**



2625



2626



2629



2630



2631



2627



2632

2628



- |             |   |            |
|-------------|---|------------|
| <b>2625</b> | ** Provizorno izdanje za Maribor, marka 50 pf. s dvostrukim pretiskom, atest Ercegović. Odlična kvaliteta.<br>Provisional issue for Maribor, stamp 50 pf. with double overprint, certificate Ercegović. Excellent quality.  | <b>25</b>  |
| <b>2626</b> | ** Provizorno izdanje za Maribor, Hindenburg, neizdata marka u odličnoj kvaliteti, atest Ercegović.<br>Provisional issue for Maribor, Hindenburg, unissued stamp, in excellent quality, certificate Ercegović.  | <b>100</b> |
| <b>2627</b> | ** Provizorno izdanje za Maribor, dvije kompletne serije kao i dosta raspasa te maraka s pogreškama pretiska, dvostruki pretisak i sl. Provisional issue for Maribor, two complete series, enough mismatched stamps, stamps with errors of overprint, double overprint and similar. | <b>30</b>  |
| <b>2628</b> | ** Provizorno izdanje za Mursku Sobotu, dva kompletna niza i raspari, odlična kvaliteta. Provisional issue for Murska Sobota, two complete series and mismatched stamps, excellent quality.   | <b>45</b>  |
| <b>2629</b> | ** Provizorno izdanje za Mursku Sobotu, dvostruki pretisak na marku od 18 filira, punca Bar, atest Ercegović, odlična kvaliteta. Provisional issue for Murska Sobota, double overprint on stamp 18 filira, signed Bar, certificate Ercegović, excellent quality.                    | <b>25</b>  |
| <b>2630</b> | ** Provizorno izdanje za Mursku Sobotu, trostruki pretisak na marku od 18 filira, punca Bar i Ercegović, odlična kvaliteta. Provisional issue for Murska Sobota, triple overprint on stamp of 18 filira, signed Bar and Ercegović, excellent quality.                               | <b>30</b>  |
| <b>2631</b> | ** Provizorno izdanje za Mursku Sobotu, obrnuti pretisak na marku od 20 filira, punca Bar i Ercegović. Provisional issue for Murska Sobota, inverted overprint on stamp of 20 filira, signed Bar and Ercegović.   | <b>20</b>  |
| <b>2632</b> | ** Provizorno izdanje za Ljubljana, vodoravni par marke od 5 centi s obrnutim pretiskom, odlična kvaliteta. Provisional issue for Ljubljana, horizontal pair, stamp of 5 centi, with inverted overprint, excellent quality.   | <b>40</b>  |





2633



2634



2636



2635



2638



2637



2639

2640



- 2633** \*\* Provizorno izdanje za Ljubljano, vodoravni par marke od 75 centov s obrnutim pretiskom, atest Ercegović, odlična kvaliteta. Provisional issue for Ljubljana, horizontal pair, stamp of 75 cent with inverted overprint, certificate Ercegović, excellent quality. **40**
- 2634** \*\* Provizorno izdanje za Ljubljano, marka od 1 lira s obrnutim crvenim pretiskom, odlična kvaliteta. Provisional issue for Ljubljana, stamp 1 lira with inverted red overprint, excellent quality. **50**
- 2635** \*\* Provizorno izdanje za Ljubljano, vodoravni par marke od 1 lira s obrnutim pretiskom, atest Ercegović, odlična kvaliteta. Provisional issue for Ljubljana, horizontal pair, stamp 1 lira with inverted overprint, certificate Ercegović, excellent quality. **40**
- 2636** \*\* Provizorno izdanje za Ljubljano, marke od 1,25 lira s obrnutim pretiskom, odlična kvaliteta. Provisional issue for Ljubljana, stamp 1.25 lira with inverted overprint, excellent quality. **20**
- 2637** \*\* Provizorno izdanje za Ljubljano, vodoravni par marke od 2,50 lira s obrnutim pretiskom, odlična kvaliteta. Provisional issue for Ljubljana, horizontal pair, stamp 2.50 lira with inverted overprint, excellent quality. **40**
- 2638** \*\* Provizorno izdanje za Ljubljano, vodoravni par marke od 20 lira s obrnutim pretiskom, punca Ercegović, odlična kvaliteta. Provisional issue for Ljubljana, horizontal pair, stamp 20 lira with inverted overprint, signed Ercegović, excellent quality. **40**
- 2639** \*\* Provizorno izdanje za Ljubljano, tri kompletne serije kao i marke s pogreškama tiska i pretiska. Vrlo povoljna početna cijena. Provisional issue for Ljubljana, three complete series and stamps with errors of print and overprint. Low starting price. **60**

- 2640** \*\* Provizorno izdanje za Sentu, lot maraka u odličnoj kvaliteti. Velika većina originalna ali prema zabilježkama uz marke postoji mogućnost da neki pretisci i nisu originalni. Odlična kvaliteta, punce Werner na nekim markama. Provisional issue for Senta, lot of stamp in excellent quality. Most of the stamp is original, but according to notes with the stamps there is possibility that some of the overprints are not original. Excellent quality, signed Werner on couple of stamps. **400**

## Istra, Rijeka i Slovensko primorje



2641



2642



2644



2647



2645



2646



2643

- 2641** \*\* Provizorno izdanje pretisak ISTRA i nova vrijednost, kompletna serija u odličnoj kvaliteti, atest Marjanović. **160**  
Provisional issue of overprint ISTRA and new value, complete series in excellent quality, certificate Marjanović.
- 2642** \*\* Provizorno izdanje za Rijeku, odlična kvaliteta. Provisional issue for Rijeka, excellent quality. **20**
- 2643** \*\* Provizorno izdanje obrnuti pretisak, pretisak 4 lire na 1 liru, opisano u PS pod 6 SP I, odlična kvaliteta. **20**  
Provisional issue inverted overprint, overprint 4 lire on 1 lira, described in PS under 6 SPI, excellent quality.
- 2644** Lot maraka Istre i Slovenskog primorja. Marke San Giusto bez gume. Ostale u dobroj kvaliteti. Lot of stamp of Istria and Slovenia Littoral. Stamps San Giusto without gum. Other stamps in good quality. **30**
- 2645** \*\* Porto PS br. 1/5 prvi tip pretiska, puna greda. Odlična kvaliteta. Porto PS No. 1/5, first type of overprint, full beam. Excellent quality. **14**
- 2646** \*\* Porto PS br. 1/5 drugi tip pretiska, greda okomito podjeljena. Odlična kvaliteta. Porto PS No. 1/5, second type of overprint, beam vertically divided. Excellent quality. **40**
- 2647** \*\* Porto PS br. 6/7 svi tipovi pretiska u odličnoj kvaliteti. Rijetko u kompletu u ponudi. Porto PS No. 6/7 all types of overprint in excellent quality. Rarely complete on offer. **180**





2648



2649



2650



2651



2652



2653



2654

- 2648** \*\* Porto PS br 8/10 sve tri marke u tipu pretiska IA kocka iza brojke i IB točka iza brojke. Porto PS No. 8/10 all three stamps in type of overprint, IA square behind number and IB point behind number. **20**
- 2649** \*\* Porto PS br. 8/10 kompletan niz u vodoravnim parovima i kombinaciji pretiska IIb/IIa. Odlična kvaliteta Porto PS No. 8/10, complete series in horizontal pairs and combination of overprint IIb/IIa. Excellent quality. **50**
- 2650** \*\* Porto PS 10 četverac u kombinaciji pretisaka po tipovima IIa/Ia/IIb/IIa. Odlična kvaliteta. Porto PS 10, block of 4 in combination of overprint by types IIa/Ia/IIb/IIa. Excellent quality. **20**
- 2651** \*\* Porto PS br 11 vodoravni par oba tipa pretiska II/I, odlična kvaliteta. Porto PS No. 11, horizontal pari, both type of overprint II/I, excellent quality. **50**
- 2652** \*\* Porto PS br. 11/14 sve u prvom tipu pretiska P široke glave. Odlična kvaliteta. Porto PS No. 11/14 all in first type of overprint P wide head. Excellent quality. **30**
- 2653** \*\* Porto PS br. 15/17 pretiska Ib i 18/20 prvi tip pretiska. Odlična kvaliteta. Porto PS No. 15/17, overprint Ib and 18/20 first type of overprint. Excellent quality. **25**
- 2654** Lot isječaka s markama Istre i Slovenskog primorja kao i par isječaka s markama STT VUJA. Lot of fragments with stamps of Istra and Slovenian Littoral, and couple of fragments with STT VUJA stamps. **20**

## Jugoslavija

- 2655** \*\* Michel br. 730 Esperanto kongres 300 dinara u malom arku. Odlična kvaliteta. Mi.No. 730 Esperanto congress 300 dinara in small sheet. Excellent quality. **500**



## STT Vuja



- 2656** \*\* Michel br. 69 I pogreška pretiska STT UVJA umjesto STT VUJA. Odlična kvaliteta. Mi.No. 69 I, error of overprint STT UVJA instead of STT VUJA. Excellent quality. **50**
- 2657** \*\* Doplatne marke crvenog križa „Kućice“ u četvercu. Rijetko, odlična kvaliteta, atest Dujmić. Charity stamps of Red Cross, 'Houses' in block of 4. Rare, excellent quality, certificate Dujmić. **200**
- 2658** \*\* Doplatna marka Crvenog križa s vrlo rijetkim crvenim umjesto plavim pretiskom. Opisano u PS pod PO-I. Odlična kvaliteta, punca SCHLENGEL BPP i Jugofilatelija. Garancija aukcije. Charity stamp of Red Cross with very rare red instead blue overprint. Described in PS under PO-I. Excellent quality, signed SCHLENGEL BPP and Jugo-filatelija. Guarantee of the auction. **900**
- 2659** Zbirka maraka STT VUJA. Dobra kvaliteta. Collection of stamps of STT VUJA. Good quality. **180**

## Brodovi



- 2660** ☒ Dopisnica upućena brodom u Zadar s otoka Molata 27.04. 1894. Žig broda LLOYD AUSTRIACO XVI u plavoj boji. Stationery sent from island Molat by ship to Zadar 27.04. 1894. Cancel of ship LLOYD AUSTRIACO XVI in blue color. **20**
- 2661** ☒ Razglednica Kotora upućena brodom 22.07. 1898. Žig broda LLOYD AUSTRIACO L u plavoj boji. Postcard of Kotor sent by ship 22.07. 1898. Cancel of ship LLOYD AUSTRIACO L in blue color. **20**



2662



2663



2664



- 2662 ☒ Razglednica Budve upućena brodom u Ljubljano 16.06. 1900. Žig broda LLOYD AUSTRIACO VXII u plavoj boji. Postcard of Budva, sent by ship to Ljubljana 16.06. 1900. Cancel of ship LLOYD AUSTRIACO VXII in blue color. 20
- 2663 ☒ Razglednica Trsta upućena brodom u Zadar. Žig broda GRAF WURMBRAND OE.LLOYD. Postcard of Trieste, sent by ship to Zadar. Cancel of ship GRAF WURMBRAND OE.LLOYD. 20
- 2664 ☒ Razglednica upućena brodom METTCOVICH OE.LLOYD. Postcard sent by ship METTCOVICH OE.LLOYD. 20



- 2665 ☒ Tri pošiljke upućena brodovima OE.LLOYD ili LLOYD AUSTRIACHO. Lošija kvaliteta žigova. Three shipments that were sent by ships OE.LLOYD or LLOYD AUSTRIACHO. Poorer quality of cancels. 30
- 2666 ☒ Tri pošiljke upućena brodovima OE.LLOYD ili LLOYD AUSTRIACHO. Lošija kvaliteta žigova. Three shipments that were sent by ships OE.LLOYD or LLOYD AUSTRIACHO. Poorer quality of cancels. 30



- 2667 ☒ Razglednica Kotora upućena brodom UNGARO-CROATO GODOLLO. Postcard of Kotor, sent by ship UNGARO-CROATO GODOLLO. 16
- 2668 ☒ Razglednica Novog Vinodolskog upućena brodom UNGARO-CROATO ISTRIANO u Zagreb 17.05. 1907. Postcard of Novi Vinodolski, sent by ship UNGARO-CROATO ISTRIANO to Zagreb 17.05. 1907. 20
- 2669 ☒ Razglednica Jelse upućena brodom UNGARO-CROATO ZAGREB na Korčulu. Dolaz 25.06. 1903. Postcard of Jelsa sent by ship UNGARO-CROATO ZAGREB to Korčula. Arrival 25.06. 1903. 20



- 2670 ☒ Razglednica Lovrana upućena brodom UNGARO-CROATO BAKAR u Mošćeničku dragu 28.07. 1914. Postcard of Lovran, sent by ship UNGARO-CROATO BAKAR to Mošćenička draga 28.07. 1914. 20
- 2671 ☒ Razglednica Gruža upućena brodskom linijom CATTARO-TRIESTE u Češku. 29.12. 1912. Atest Novaković. Postcard of Gruž sent to Czech Republic, cancelled by M.T.P.O. CATTARO-TRIESTE, postmark 29.12. 1912. Certificate Novaković. 20



- 2672** ☒ Razglednica Rijeke upućena brodom linijom FIUME-CATTARO A u Dubrovnik 10.07. 1910. **20**  
Postcard of Rijeka sent to Dubrovnik, cancelled by M.T.P.O. FIUME-CATTARO A, postmark 10.07. 1910.
- 2673** ☒ Razglednica Zadra upućena brodom linijom CATTARO-FIUME u Abstall u Štajerskoj 11.10. 1910. **20**  
Postcard of Zadar sent to Abstall in Styria, cancelled by M.T.P.O. CATTARO-FIUME, postmark 11.10. 1910.
- 2674** ☒ Razglednica Kotora upućena brodom linijom HERCEGNOVI-KOTOR 61 u Pokupsko 23.04. 1916. **20**  
Postcard of Kotor sent to Pokupsko, cancelled by M.T.P.O. HERCEGNOVI-KOTOR 61, postmark 23.04. 1916.



- 2675** ☒ Razglednica Hvara upućena brodom linijom KOTOR-TRST 21 u Graz 05.04. 1913. **20**  
Postcard of Hvar sent to Graz, cancelled by M.T.P.O. KOTOR-TRST 21, postmark 05.04. 1913.
- 2676** ☒ Lot 14 razglednica sve sa brodskim žigovima austrijske i mađarske pomorske pošte. Lošija kvaliteta žigova. Neke marke na pošiljkama oštećene. Lot of 14 postcard with ships cancels of Austrians and Hungarians maritime mail. Poorer quality of cancels. Some with damaged stamps. **50**

## Ostalo, zbirke i lotovi, literatura

- 2677** Hrvatska do 1918 godine. Zbirka žigova složenih abecednim redom u pet velikih albuma. Vrlo lijepi i rijetki žigovi. Odlična osnova za daljnje sakupljanje i dopunjavanje. Croatian until 1918. Collection of cancels sorted by alphabet in five big albums. Very nice and rare cancels. Excellent base for further collecting and filling. **90**
- 2678** Hrvatska, album sa oko 180 pisama, dopisnica, povratnica i drugih poštanskih dokumenata sve do 1918 sa žigovima posloženim abecednim redom. Razna kvaliteta, puno zanimljivog materijala. Croatia, album with around 180 letters, stationery and other postals documents all until 1918, with cancels sorted by alphabet. Various quality, a lot of interesting material. **90**
- 2679** Album sa preko 120 pisama, dopisnica i razglednica sve žigosano ambulantom žigovima u razdoblju od 1880 pa do 1980 godine. Razna kvaliteta. Album with over 120 letters, stationery and postcards, all cancelled by T.P.O. cancel in period from 1880 to 1980. Various quality. **80**
- 2680** Slovenija zbirka žigova od prefilatelije do 1918. Abecedni popis pošta, ostavljeno mjesto za svaki tip žiga određene pošte. Navedeno o kakvom se tipu žiga radi, kad je pošta otvorena itd. Izvanredno za daljnje sakupljanje. Uz isječke u drugom dijelu drugog albuma oko 60 pisama, isječaka paketnih karata, dopisnica i povratnica. Sve sa raznim žigovima. Slovenia, collection of cancels from pre-philately until 1918. Alphabetical list of post offices, planned spot for every type of cancel of specific post office. All relevant information about the type of cancel. Very good further collecting. In other part of album there are around 60 letters, fragments of parcel cards, stationery etc. All with various cancels. **120**



- 2681** Srbija, zbirka pisma od predfilatelije do 1918 godine. U većini se radi o pošti s područja Vojvodine. Oko 90 komada razne kvalitete uz pisma tu su i dopisnice, povratnice te drugi poštanski dokumenti. Puno zanimljivog materijala. Serbia, collection of pre-philately letters until 1918. Mostly are mail from territory of Vojvodina. Around 90 pieces, various quality, alongside letters there are also stationery and other postal document. A lot of interesting material. **140**
- 2682** Hrvatska zbirka isječaka ambulantne pošte. Željezničke pruge, brodske pruge i linije, zrakoplovne pruge. Dosta materijala, lijepa osnova za daljnje sakupljanje. Sve uredno abecedno složeno s reprodukcijama svih poznatih žigova. Povoljno. Croatia, collection of fragments with cancels of T.P.O., M.T.P.O. and other. Nice base for further collecting. All sorted by alphabet, with reproduction of all known cancels. **60**
- 2683** Srbija i Crna Gora, zbirka žigova na isječcima. Sve uredno složeno abecedno. Predviđeno mjesto za svaki tip žiga određene pošte. Navedene opisi svakog žiga, kopije onih koji nedostaju. Na kraju još desetak pisama i dopisnica Crne Gore. Serbia and Montenegro, collection of cancels on fragments. All sorted by alphabet. Planned spot for all the of types of cancels of specific post office. Description of every cancel, and copies of the one missing. On the end around 10 letters and stationery of Montenegro. **60**
- 2684** Nezavisna Država Hrvatska, zbirka žigova na isječcima s područja Srijema i Bosne i Hercegovine. Sve abecedno složeno prema mjestima. Jako dobra osnova za daljnje sakupljanje. Predviđena mjesta za sve tipove žigova određene pošte. Vrlo zanimljivo. The Independent State of Croatia, collection of cancels on fragments from area Srijem and Bosnia and Herzegovina. All sorted by alphabet. Good base for further collecting. Planned spot all the of types of cancels of specific post office. Very interesting. **90**
- 2685** Zbirka pomoćnih pošta na tlu Hrvatske i Slovenije od prvih žigova do kraja 1989 godine. Vrlo uredna priprema, reprodukcije svih poznatih žigova, podaci o poštama itd. Relativno malo materijala pošto je zamišljeno da se sakupljaju žigovi na isječcima ili na markama. No u svakom slučaju odlično za nastavak sakupljanja. A collection of auxiliary mail on territory of Croatia and Slovenia from first cancels until 1989. Reproduction of all known cancels, data about post offices etc. Smaller amount of material, because it was envision for collecting cancels on fragments or on stamps. It is excellent for continuation of collecting. **50**
- 2686** Hrvatska, zbirka žigova na isječcima. Područje je posloženo abecedno s predviđenim mjestima za svaki tip žiga svake pošte. Kreće od predfilatelije preko austrijske i mađarske poštanske uprave, SHS-a, Kraljevine Jugoslavije, NDH pa nove Jugoslavije i na kraju Republike Hrvatske. Ukupno razvrstano u 14 velikih albuma. Iz ovog materijala nastali su priručnici žigova Hrvatska 1755-1918 i NDH. a služili su za pripremu ali na žalost nikad izdanu knjigu žigovi 1945-1991. Croatia, collection of cancels on fragments. Area sorted by alphabet with planned spots for every type of cancel of every post office. Starts with pre-philately, through Austrian and Hungarian postal administration, SHS, Kingdom of Yugoslavia, NDH and new Yugoslavia and ends with Republic of Croatia. Sorted in 14 big albums. From this material were created handbooks of cancels Croatia 1755-1918 and NDH, also they were used as preparation for never published book about cancels 1945-1991. **350**
- 2687** Album sa oko 60 pisama, dopisnica, razglednica, povratnica i drugih poštanskih dokumenata svi sa žigovima poštanskih agencija ili brodskih linija. Razdoblje od 1890 do 1970 uz to još i preko 40 razglednica sa žigovima K.u.K Kriegsmarine i raznih ratnih brodova. Zanimljiv lot u raznoj kvaliteti. Album with around 60 letters, stationery, postcards, return receipt and other postal document, all with cancels of postal agency or M.T.P.O. Period from 1890 to 1970, with over 40 postcards with K.u.K Kriegsmarine cancels. Interesting lot in various quality. **120**
- 2688** Talijanska okupacija. Zbirka pisama razglednica i dopisnica Istre i Hrvatskog primorja do Zadra. 96 komada razne kvalitete složene abecedno po imenima mjesta. Razdoblje 1918-1943. Italian occupation. Collection of letters, postcards and stationery of Istria and Croatian Littoral until Zadar. 96 pieces various quality, sorted by alphabet of name of places. Period 1918-1943. **220**
- 2689** NDH album s abecedno posloženim isječcima. Puno isječaka s markama Kraljevine Jugoslavije u doba NDH, zanimljivo. NDH album with alphabetically sorted fragments. A lot of fragments with stamps of Kingdom of Yugoslavia at the time of NDH, interesting. **40**
- 2690** NDH područje Bosne i Hercegovine. Album s abecedno posloženim isječcima. Puno malih mjesta i zanimljivih žigova. NDH area of Bosnia and Herzegovina. Album with alphabetically sorted fragments. A lot of small places and interesting cancels. **40**
- 2691** NDH veliki album pun isječaka većinom marke Kraljevine Jugoslavije korištene u doba NDH, mješovite frankature, željeznički žigovi. Neaptirani žigovi itd. Odličan materijal za proširenje zbirke. NDH big album full of fragments of mostly the stamps of Kingdom of Yugoslavia used during NDH, mixed franking, T.P.O., **80**

not modified cancels, etc. Excellent material for widening of collection.

- 2692** NDH album s markama i isječcima. Sve marke s pogreškama tiska ili pretiska. Pogreške označene i opisane. Uglavnom žigosano. NDH album with stamps and fragments. All stamps with error of print or overprint. Errors marked and described. Mostly cancelled. **50**
- 2693** NDH lot s otprilike 200 nezupčanih ili probnih otisaka. Odlična kvaliteta, puno zanimljivog materijala. Svakako pogledati. NDH lot of about 200 imperforate or trial prints. Excellent quality, a lot of interesting material. Must be seen. **200**
- 2694** NDH zbirka čistih maraka, uz redovna izdanja ima i pogreška tiska i pretiska, krajobrazi posloženi po vrstama papira; Zagreb, probni pretisak 0,25 u crnoj boji atest Ercegović; znakovi gravera, marke s mostovima između dvaju prodajnih araka; Udarna serija žigosana, Udarni blok atest Fleck, Argentinski blok.; službene i porto po zupčanjima. NDH collection of MNH stamps, alongside regular issues, have some with errors of print and overprint, landscape sorted by types of paper, Zagreb trial overprint 0.24 in black color, certificate Ercegović, engraver marks, stamps with gutter, First Croatian Storm Division series cancelled, First Croatian Storm Division block certificate Fleck, etc **750**
- 2695** Republika Hrvatska, arci u dvije mape od početaka izdavanja uz to još i dva albuma s markam, parovima, privjescima itd. manji album tzv. „Republika Srpska Kraina“ zbirka maraka s nekim pogreškama. Republic of Croatia, sheets in two folders from beginning of publishing, with two more albums with stamps, pairs, labels etc. One small album, of so called 'Republik Srpska Kraina' collection of stamp with some errors **80**
- 2696** Austrija, zbirka marka 1850-1918 u albumu žigosano. Austria, collection of stamps 1850-1918 in album, cancelled. **35**
- 2697** Mađarska, zbirka žigosanih maraka i isječaka s naglaskom na žigove s područja Hrvatske. Hungary, collection of cancelled stamps and fragments with emphasis on cancels from territory of Croatia. **35**
- 2698** Baranja, odlična zbirka razrađena po tipovima pretiska, parovi, pogreške. Sve u odličnoj kvaliteti. Veći dio s puncama konzorcija. Rijetko u kompletu. Baranya, excellent collection sorted by types of overprint, pairs, errors. All in excellent quality. A lot of them with signed of consortium. Rarely in complete **300**
- 2699** Rijeka-Fiume, odlična zbirka, jako dobra kvaliteta puno pogreška tiska, zupčanja i pretisaka. Razrađeno po tipovima. Visoka kataloška vrijednost. Rijeka-Fiume, excellent collection, a lot of errors of print, perforation and overprints. Sorted by types. High catalogue value. **380**
- 2700** Bosna i Hercegovina, zbirka žigosanih maraka. Sve razrađeno po zupčanjima, papirima, bojama. Odlična zbirka, obavezno pogledati. Bosnia and Herzegovina, collection of cancelled stamps. All sorted by perforation, papers, colors. Must be seen. **250**
- 2701** Bosna i Hercegovina, zbirka žigovanih markama i isječcima. Poštanski uredi, agencije, ručno poništenja, ambulantna pošta. Sve složeno abecedno. Vrlo lijepa i uredna zbirka. Bosnia and Herzegovina, collection of cancels on stamps and fragments. Postal offices, agency, cancellation by hand, T.P.O. All sorted by alphabet. Nice and neat collection. **130**
- 2702** Crna Gora, odlična zbirka čistih maraka razrađena po zupčanjima, tiskarskim pločama, papirima i vodoznacima. Posebno izdvojene tiskarske pogreške kao i pogreške kod pretiskivanja. Montenegro, excellent collection of MNH stamps, sorted by perforation, printers plate, papers and watermarks. Especially singled out printers errors and error at overprinting. **280**
- 2703** Crna Gora četverci i veći dijelovi araka sve obrađeno po zupčanjima i vodoznacima. Rijetko. Odlična kvaliteta. Montenegro, block of 4, and bigger parts of sheets, all sorted by perforation and watermarks. Rare, excellent quality. **120**
- 2704** Crna Gora, žigosana zbirka razrađena po zupčanjima. Puno materijala. Odlična osnova za daljnje proširivanje. Montenegro, cancelled collection, sorted by perforation. Excellent base for further filling. **80**
- 2705** Crna Gora, zbirka žigova na markama i isječcima. Abecedno složeno. Obuhvaća razdoblje od prvih žigova pa do 1918. Te samo par komada iz kasnijeg razdoblja. Montenegro, collection of cancelled stamps and fragments. Alphabetically sorted. Covers the period from first cancels until 1918. And a couple pieces from later period. **30**
- 2706** Slovenija, zbirka žigova na markama i isječcima. Sve uredno i abecedno složeno u dva albuma. Odlična osnova za daljnje sakupljanje. Slovenia, collection of cancels on stamps and fragments. All neatly sorted by alphabet in two albums. Excellent base for further collecting. **80**



- 2707** Slovenija-Koruška i Štajerska zbirka žigova na markama i isječcima. Sve složeno abecedno s dosta fotokopija žigova i raznih drugih podataka. Zanimljivo. Slovenia-Koruška and Styria, collection of cancels on stamps and fragments. All sorted by alphabet with a lot of photocopy of cancel and various other information. Interesting. **50**
- 2708** Slovenija, verigari, zbirka uglavnom čistih maraka složenih po bojama i papirima. Novinske i porto također u zbirci. Jedan četverac porto 1 din. deklariran kao smeđeljubičastocrvena RRR boja. Slovenia, verigari (chain breakers) collection of mostly MNH stamps, sorted by colors and papers. Newspapers and porto also in collection. One block of 4 porto 1 din. declared as brown-violet-red RRR color. **200**
- 2709** Slovenija velika zbirka verigara. 90% čisto bez falca i u četvrcima. Slagano po bojama, papirima, zupčanjima. Album od 64 stranice velikog formata. Ogromna količina razvrstanog i sortiranog i klasificiranog materijala. Također na isti način obrađen i porto. Slovenia big collection of verigari (chain breakers). 90% is MNH and in block of 4. Sorted by colors, papers, perforation. Album with 64 pages of big format. Enormous quantity of sorted material. Porto also sorted on the same way. **500**
- 2710** Slovenija, zbirka verigara redovnih izdanja, novinskih i porto maraka. Probni crnotisaka, raznih papira i boja., nezupčanih itd. Odlična zbirka obavezno pogledati. Slovenia, collection of verigari (chain breakers) of regular issue, newspaper and porto stamps. Trial black print, various paper and color, imperforate etc. Excellent collection must be seen. **350**
- 2711** Srbija, zbirka žigosanih maraka složenih po zupčanjima, pločama i papirima. Uz to i album zbirke žigova na markama i isječcima. Složeni abecedno. Povoljno. Serbia, collection of cancelled stamps, sorted by perforation, plates and papers. In one album is collection of cancels on stamps and fragments. Sorted by alphabet. **40**
- 2712** Srbija, zbirka čistih maraka. Dobra kvaliteta. Sve razrađeno po tiskarskim pločama i zupčanjima. Vrlo povoljan start. Obavezno pogledati. Serbia lot of MNH stamp. Good quality. Sorted by printers plates and perforation. Favorable starting price. Must be seen. **150**
- 2713** Kraljevina Jugoslavija, zbirka čistih i žigosanih maraka. Uz to još i marke SHS Bosne i Hercegovine s dosta pogrešaka u pretiscima. Obrnuti porto pretisak, šiferica s atestom. Obavezno pogledati. Kingdom of Yugoslavia, collection of MNH and cancelled stamps. SHS Bosnia and Herzegovina stamps with a lot of errors of overprint. Inverted porto overprint, šiferica with certificate. Must be seen. **100**
- 2714** Hrvatska prefilatelija, zbirka pisama u dva albuma. Ukupno 33 pisma u raznoj kvaliteti. Croatian Pre-philately, collection of letters in two albums. In total 33 letter in excellent quality. **100**
- 2715** Hrvatska za vrijeme Austrijske poštanske uprave. Album sa 38 pisama frankiranih austrijskim markama i poništeni žigovima pošta na području Hrvatske. Razna kvaliteta. Croatia during Austrian mail administration. Album with 38 letters franked with Austrian stamps and cancelled with cancels of post offices on territory of Croatia. Various quality. **75**
- 2716** ☒ Hrvatska za vrijeme Mađarske poštanske uprave. Album sa 59 pisama, dopisnica i drugih poštanskih dokumenata frankiranih Mađarskim markama poništeni žigovima pošta na području Hrvatske. Croatia during Hungarian mail administration. Album with 59 letters, stationery and other postal documents franked with Hungarian stamps and cancelled with cancels of post offices on territory of Croatia. **100**
- 2717** ☒ Lot preko 80 dopisnica i par pisama sve sa žigovima Hrvatskih mjesta. Razdoblje 1890-1915. godina. Obilje materijala. Over 80 stationeries and a couple of letters, all with cancels of places in Croatia. Period 1890-1915. Abundance of material. **80**
- 2718** ☒ Zbirka dopisnica korištenih na području Hrvatske u razdoblju 1890-1910 složenih po abecedi od A-J. Razna kvaliteta ukupno 55 kom. Collection of stationeries used on territory of Croatia in period 1890-1910, sorted by alphabet from A-J. Various quality, in total 55 pieces. **40**
- 2719** ☒ Zbirka dopisnica korištenih na području Hrvatske u razdoblju 1890-1910 složenih po abecedi od K-O. Razna kvaliteta ukupno 59 kom. Collection of stationeries used on territory of Croatia in period 1890-1910, sorted by alphabet from K-O. Various quality, in total 59 pieces. **40**
- 2720** ☒ Zbirka dopisnica korištenih na području Hrvatske u razdoblju 1890-1910 složenih po abecedi od P-S. Razna kvaliteta ukupno 80 kom. Collection of stationeries used on territory of Croatia in period 1890-1910, sorted by alphabet from P-S. Various quality, in total 80 pieces. **50**

- 2721** ☒ Zbirka dopisnica korištenih na području Hrvatske u razdoblju 1890-1910 složenih po abecedi od S-Ž. Razna kvaliteta ukupno 55 kom. Collection of stationeries used on territory of Croatia in period 1890-1910, sorted by alphabet from S-Ž. Various quality, in total 55 pieces. **50**
- 2722** ☒ Više stotina maraka do 1918 godine sve sa žigovima hrvatskih mjesta. Several hundred stamps from 1918, all with cancels of Croatian places. **30**
- 2723** Hrvatska, željeznički žigovi, 24 kom. Sve do 1918 godine. Croatia, cancels of T.P.O., 24 pieces. All until 1918. **60**
- 2724** ☒ Hrvatska za vrijeme Kraljevine Jugoslavije, zbirka preko 70 pisama, dopisnica, razglednica sve sa žigovima ambulantskih pošta na području Hrvatske. Croatia during Kingdom of Yugoslavia, collection over 70 post-cards, stationery, postcards all with T.P.O. cancels from territory of Croatia. **80**
- 2725** ☒ Lot pisama i dopisnica Mađarske okupacije Hrvatske 1941. Razna kvaliteta. Lot of letters and stationery of Hungarian occupation of Croatia 1941. Various quality. **75**
- 2726** ☒ Bosna i Hercegovina, zbirka dopisnica i čestitki sve sa raznim žigovima oko 50 kom. Bosnia and Herzegovina, collection of stationery and greeting cards, all with various cancels, over 50 pieces. **80**
- 2727** ☒ Bosna i Hercegovina, lot raznih pisama i dopisnica preko 20 kom. Razna kvaliteta. Bosnia and Herzegovina, collection of various letters and stationery, over 20 pieces. Various quality. **30**
- 2728** ☒ Bosna i Hercegovina za vrijeme Kraljevine Jugoslavije zbirka 50 razglednica i dopisnica sve sa žigovima ambulantskih pošta. Bosnia and Herzegovina during Kingdom of Yugoslavia, collection of 50 postcards and stationery, all with T.P.O. cancels. **35**
- 2729** ☒ Zbirka ambulantske pošte na području Hrvatske za vrijeme Austro-Ugarske monarhije. Ukupno 57 razglednica i dopisnica. Collection of T.P.O. on territory of Croatia during the Austro-Hungary monarchy. In total 57 post-cards and stationery. **120**
- 2730** ☒ Lot Crnogorskih razglednica do 1918 sa raznim žigovima. Lot of Montenegro postcards until 1918 with various cancels. **20**
- 2731** ☒ Istra i Slovensko primorje, zbirka preko 40 razglednica, čestitki i pisama sa raznim žigovima mjesta navedenog područja. Uglavnom razdoblje do 1918. godine. Istria and Slovenia Littoral, collection of over 40 postcards, greeting cards and letter with various cancels of places from that area. Mostly period up until 1918. **60**
- 2732** ☒ Slovenija, zbirka raznih žigova ukupno 49 dopisnica, razna kvaliteta. Vrlo povoljna početna cijena. Slovenia, collection of various cancels in total 49 stationery, various quality. Agreeable starting price. **90**
- 2733** ☒ Slovenija, mala zbirka ambulantske pošte do 1918 godine. Lošija kvaliteta žigova. Rijetko. Ukupno 29 kom u tri albuma. Slovenia, small collection of T.P.O. cancels until 1918. Poorer quality of cancels. Rare. In total 29 pieces in three album. **80**
- 2734** ☒ Slovenija, lot razglednica i dopisnica iz doba Kraljevine Jugoslavije sa žigovima poštanskih agencija. Lošija kvaliteta žigova, ukupno 24 komada. Slovenia, lot of postcards and stationery from period of Kingdom of Yugoslavia with cancels of postal agencies. Poorer quality of cancels, in total 24 pieces. **40**
- 2735** ☒ Slovenija, lot pisama, dopisnica, razglednica, isječaka. Vrlo povoljna početna cijena. Obavezno pogledati. Slovenia, lot of letters, stationery, postcards, fragments. Low starting price. Must be seen. **30**
- 2736** ☒ Slovenija u doba Kraljevine Jugoslavije, razglednice i dopisnice sve sa žigovima ambulantskih pošta. Preko 60 kom. Slovenia during Kingdom of Yugoslavia, postcards and stationery all with T.P.O. cancels. Over 60 pieces. **50**
- 2737** ☒ Slovenija, odlična zbirka žigova do 1915 godine. Sve na dopisnicama i razglednicama složenima po abecedi. Oko 140 kom. Vrlo povoljna početna cijena. Slovenia, excellent collection of cancels until 1915. All on stationery and postcards sorted by alphabet. Around 140 pieces. Favorable starting price. **250**
- 2738** ☒ Slovenija, lot oko 90 dopisnica, pisama, čekovnih nakaznica. Razni žigovi i razna kvaliteta. Slovenia, lot around 90 stationery, letters, check. Various cancels and various quality. **120**



- 2739** ☒ Srbija, zbirka predfilatelije, preko 100 pisama u dobroj kvaliteti. Sve složeno abecedno (Jagodina, Šupeljak, Brusnica). Serbia, collection of pre-philately, over 100 letters in good quality. All sorted by alphabet (Jagodina, Šupeljak, Brusnica). **150**
- 2740** ☒ Srbija, lot pisama, razglednica i dopisnica sve do 1918 godine. Oko 100 kom. Razna kvaliteta. Serbia, lot of letters, postcards and stationery all until 1918. Around 100 pieces. Various quality. **100**
- 2741** ☒ Srbija, Vojvodina, kutija sa oko 340 razglednica i dopisnica složenih abecedno prema nazivu mjesta u žigu. Uz njih još i žigovi pomoćnih pošta. Odličan i vrlo povoljan lot. Serbia, Vojvodina, box with around 340 postcards and stationery, sorted by alphabet according to the name of place on cancel. Alongside them are also cancels of auxiliary mail. Excellent and favorable starting price. **240**
- 2742** ☒ Srbija u Kraljevini Jugoslaviji. 45 pisama i dopisnica s raznim žigovima. Serbia in Kingdom of Yugoslavia, 45 letters and stationery with various cancels. **20**
- 2743** ☒ Lot Mađarske okupacije Srbije. Pisma, dopisnice i isječci. Lot of Hungarian occupation of Serbia. Letters, stationery and fragments. **60**
- 2744** ☒ Kraljevina Jugoslavija, zbirka oko 95 razglednica i dopisnica sve sa žigovima brodskih linija. Vrlo rijetka ponuda u ovoj količini. Kingdom of Yugoslavia, collection with around 95 postcards and stationery, all with M.T.P.O. cancels. Very rarely in offer in this quantity. **70**
- 2745** ☒ Kraljevina Jugoslavija, lot razglednica i dopisnica 11 komada, sa žigovima pomoćnih pošta. Lošija kvaliteta. Kingdom of Yugoslavia, lot of postcards and stationery, 11 pieces, with cancels of auxiliary mail. Poorer quality. **12**
- 2746** ☒ Velika zbirka žigova ambulantne pošte Kraljevine Jugoslavije na preko 270 razglednica, dopisnica i čestitki. Vrlo povoljna početna cijena. Big collection of Kingdom of Yugoslavia T.P.O. cancels, all on over 270 postcards, stationery and greeting cards. Very favorable starting price. **150**
- 2747** ☒ Kutija s par stotina pisama, dopisnica, paketnih karata sve doba Kraljevine Jugoslavije. Box with couple hundred letters, stationery, parcel cards all from period of Kingdom of Yugoslavia. **50**
- 2748** ☒ Kutija sa oko 700 pisama, dopisnica i paketnih karata posloženih po abecedi i po područjima od Slovenije do Makedonije. Box with around 700 letters, stationery and parcel cards, sorted by alphabet and by area, from Slovenia to Macedonia. **200**
- 2749** ☒ Lot oko 70 komada dopisnica i razglednica sa žigovima brodske pošte od 1900 pa do 1985 godine. Puno zanimljivog i rijetkog materijala. Lot around 70 pieces of stationery and postcards with cancels of M.T.P.O. from 1900 to 1985. A lot of interesting and rare material. **100**
- 2750** ☒ Jugoslavija, zbirka preko 115 dopisnica i razglednica sa žigovima ambulantne pošte. Yugoslavia, collection over 115 stationery and postcards with T.P.O. cancels. **50**
- 2751** Kutija s dosta mješovitog materijala, razglednica, dopisnica, pisama, isječaka sve sa zanimljivim žigovima. A box with a lot of mixed material, postcards, stationery, letters, fragments all with interesting cancels. **40**
- 2752** Nezavisna Država Hrvatska dvije kutije od kojeg jedna sa isječcima posloženima po nazivima u žigu i to abecedno dok se u drugoj kutiji nalazi preko 220 pisama, razglednica, dopisnica više manje abecedno složenih. The Independent State of Croatia two boxes, one with fragments sorted by alphabet, second box with over 220 letters, postcards, stationery, more or less sorted also by alphabet. **280**
- 2753** Kutija s 9 albuma, NDH zbirka, USA zbirka i još neki albumi sa raznim stranim materijalom. A box with 9 albums, NDH collection, USA collection and some of other albums with various foreign material. **60**
- 2754** Kutija s više albuma ex Jugoslavije, uglavnom manje zbirke žigova, ali ima i zbirki maraka. Pogledati. A box with several albums of ex Yugoslavia, mostly smaller collection of cancels, but there is also collection of stamps. Must be seen. **80**
- 2755** Kutija Jugoslavije, lot maraka i pisama u više albuma i mapa. A box full of Yugoslavia, a lot of stamps and letters in a couple of albums and folders. **100**

## Razglednice

## Hrvatska



2761 Bakar-Buccari 12  
 Drag. Homolke  
 Hotel Jadran 1920  
 des Carl Homolka.  
 X/B



2762 Benkovac, Mosinger 12  
 1911. #/A-B



2763 Pozdrav iz Bribira 12  
 1913. #/A-B



2764 Pozdrav iz Broda 12  
 na Kupi 1901. #/A



2765 Pozdrav iz Broda na 12  
 Kupi 1901. #/A-B



2766 Pozdrav iz Broda n. 12  
 K. oko 1904. #/A-B



2767 Pozdrav iz Broda na 12  
 Kupi oko 1904. #/A



2768 Pozdrav iz Broda 12  
 na Kupi oko 1904.  
 #/A-B



2769 Pozdrav iz Karlo- 14  
 vca 1900. #/A-B



2770 Korčula oko 1910. 12  
 #/A-B



2771 Pozdrav iz Kosta- 12  
 njnice oko 1904.  
 #/A-B



2772 Pozdrav iz Krapin- 12  
 skih Toplica 1904.  
 #/A



2773 Kupari 1913. #/A-B 12



2774 Kupalište Lešče - 12  
 Glavna zgrada 1912.  
 #/A



2775 Izlet u Lipik 1904. 12  
 #/A-B



2776 Pozdrav iz Makarske 12  
 oko 1904. #/A



2777 Pozdrav iz Opatije 14  
 1896. #/A



2778 Pozdrav iz Ogulina 12  
 1901. #/A-B



2779 Osijek Tvrđja oko 14  
 1904. #/A-B



2780 Otočac 1904. #/A 12



2781 Otočac 1910. #/A-B 12



2782 Otočac 1915. #/A-B 12



2783 Pozdrav iz Petrinje 14  
 1899. X/A-B



2784 Pozdrav iz Rakovice 12  
 1902. #/B



2785 Pozdrav iz Siska 12  
 1900. #/A





2786 Pozdrav iz Stubice 14  
1898. X/A-B



2787 Pozdrav iz otoka  
Suska 1912. #/B 14



2788 Pozdrav iz Topusko 14  
1900. #/A-B



2789 Pozdrav iz Viro-  
vitice stara vojarna  
1900. #/A-B 14



2790 Pozdrav iz Vuke 12  
1907. #/A

## Bosna i Hercegovina



2791 Bileća 1914. #/A-B 14



2792 Pozdrav iz Bielina 14  
1902. #/B



2793 Pozdrav iz Bosan-  
ski Brod oko 1904.  
X/A-B 12



2794 Pozdrav iz Bosanski  
Brod 1916. X/A-B 12



2795 Brčko 1907. #/A-B 14



2796 Foča 1899. #/A 14



2797 Pozdrav iz Kiseljaka 14  
1912. #/A-B



2798 Kreševo 1916. 14  
#/A-B



2799 Pozdrav iz Oštrelj 14  
1913. #/A



2800 Sarajevo 1899. 14  
#/A-B



2801 Ruševine tvrđave  
Vranduka kod Ze-  
nice 1909. #/A 14



2802 Turkinja na putu oko 14  
1910. #/A-B



2803 Turska kola 1910. 14  
#/A-B

## Slovenija



2804 Pozdrav iz Bohin-  
jske Bistrice 1900. 14  
#/A-B



2805 Pozdrav iz Brezjij  
oko 1910. #/A 14



2806 Brežice 1906. #/A 16



2807 Črnikal v Istri oko 14  
1904. #/A



2808 Fala, restoran Josefa  
Ilgo's 1915. #/A-B 14



2809 Gradisca 1913. 12  
#/A-B





2810 Pozdrav iz Jablanice oko 1904. #/A-B 14



2811 Kamnje oko 1910. #/A-B 12



2812 Kostrivnica 1915. #/B 12



2813 Lokavec 1914. #/A-B 12



2814 Laka kod Zidanog mosta oko 1910. #/A-B 12



2815 Ljubljana kazalište 1900. X/A-B 12



2816 Maribor kolodvor oko 1904. #/B 12



2817 Polhov gradec oko 1910. #/A-B 12



2818 Pozdrav iz Postojne jame 1898. #/A 12



2819 Pragersko 1916. #/A-B 12



2820 Pozdrav iz Ptujske gore 1904. #/A 14



2821 Pozdrav iz Rakeka 1898. #/A 14



2822 Razdrto 1915. #/A-B 14



2823 Sežana 1917. #/A-B 12



2824 Sv. Anton oko 1910. #/A 14



2825 Škocjan 1914. #/A-B 12



2826 Šmarješke toplice 1899. #/A-B 14



2827 Turjak 1909. #/A-B 12



2828 Velikovec 1899. X/B 12



2829 Volčjadraga oko 1910. #/A 14

## Brodovi



2830 S.M.S. Radetzki 1899. #/A-B 12

## Ostalo



2831 Maria Strassengel 1904. #/A-B 12

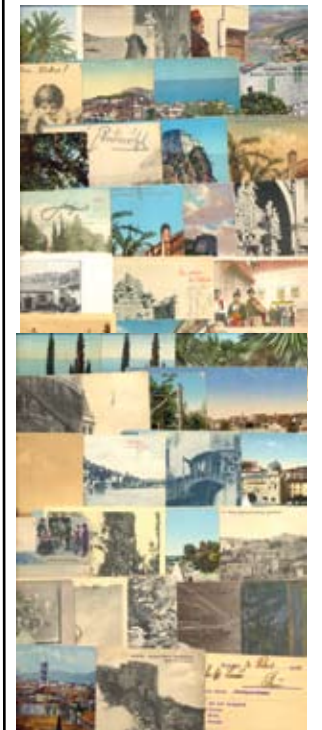

2832 71 razglednica na temu Dalmacije 100





2833



2834



2835

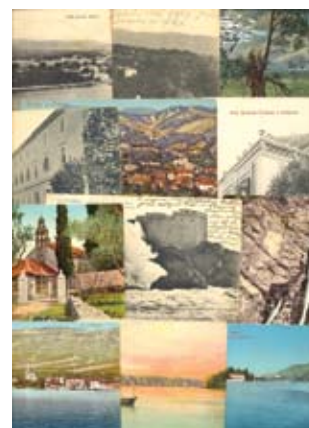

2836

2833	75 razglednica uglavnom Istra i Kvarner	110
2834	71 razglednica uglavnom kopnena Hrvatska	100
2835	60 razglednica Hrvatske žigovi na poledini abecedno složeni od A do F	90
2836	Više od 60 razglednica Hrvatske žigovi na poledini abecedno složeno od G do L	90



2837

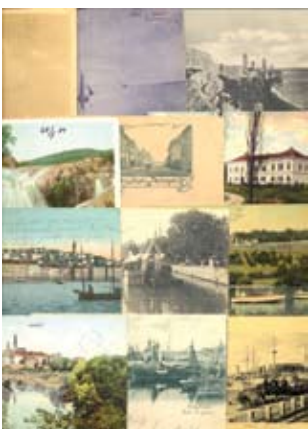

2838



2839



2840

2837	55 razglednica Hrvatske žigovi na poledini abecedno složeno od M do O	85
2838	50 razglednica Hrvatske žigovi na poledini abecedno složeni od P do R	80
2839	Više od 65 razglednica Hrvatske žigovi na poledini abecedno složeni od S do V	95
2840	65 razglednica Hrvatske razni motivi i mjesta uglavnom na Z	85



2841



2842

2841	Preko 40 razglednica raznih mjesta Hrvatske.	30
2842	Zbirka Gorskog Kotara 31 razglednica	70



2843



2844

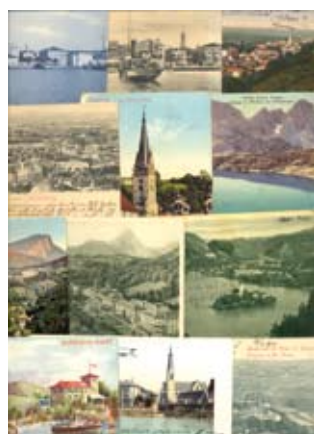

2845



2846

<b>2843</b>	34 razne razglednice Bosne i Hercegovine	<b>60</b>
<b>2844</b>	18 raznih razglednica Bosne i Hercegovine	<b>50</b>
<b>2845</b>	55 raznih razglednica Slovenije	<b>100</b>
<b>2846</b>	55 raznih razglednica i čestitki Slovenije	<b>100</b>